盛京時報

休刊日…中日大祭禮拜日翌之日
大正元年 陽二月二十二日 陰正月十七日
本報價目（每張銅元五枚每月七角 外城郵寄每月八角半 半年四元八角全年九）
告白刊例（一行五號字十六字起碼登一日者每行四角登長期者價目面議）
奉天大西門外大什字街路北
發行人 一宮房次郎
發行所 盛京時報館
電話 日一二二號 中一六八番

論說

論女子宜研究正當之學問

今日女子之所欠者。蓋不第一參政知識而已。然而女子中之優秀者。則且以是為名高。必欲強一般女子。使歸習法政何也。吾悉其弊之所由伏。則曰近名。惟近名。故窮高鶩遠而有所不敢辭。抑知天下事。斷不可以躐等進。今日驚之。他日必有鄙棄之而不屑為者。則曷若研究正當之學問。於以改良社會而增進家庭間之幸福耶。

女子自有女子之品性。社會之尊而敬之。蓋非無由。而就知覺觀念言語想像感情意志而求之。則男女不無特異之點。今欲以學識矯正之。使與男子立於同等地位。負同一之責任。意非不美。而收効則良難。故吾以為不若就今日女子應負之天職。而加以磨礱淬厲之功。俾社會間家庭間種種惡習。為根本上之掃除。其功當亦不在參政下也。

是故平權云者。乃彼此不相侵軼之謂。非必取男子之所有事者而代之。蓋男子亦有所不能者。女子亦何必以素所不習者。強作解人也耶。以生活程度之加高。各求職業。以謀自立。理之正也。妄思嘗政治法律之智識於女子。則計之左者也。歐美國民程度。較吾奚若。彼中政客。尚有斥女子參政為非是者。則吾又何必尤而効之。以自取戾乎。

要之天下事。斷不容躐等以進。處今日而研求學問。以適於女子之識業者為至佳。能自立。然後可藉以除去社會上之惡習。增進家庭間之幸福。非是。則且窮大而失其居。徒負此天賦之聰明。而遭世俗之藐視己。夫女子參政。容或有達到目的之一日。而吾國今日。則相差極遠。在提倡者。或別有用心。而盲從之則殊覺無謂。吾故不憚辭費。而以研求正當之學問相勗也。

夫研求學問。當擇取與吾尤有關繫者。始能予吾身心以莫大利益。其成蹟則進德修業四字。概括而無遺。德進。則愈顯其懿美之操。業修。則已操其立身之券。夫女子本富有高貴之品性。至是乃愈為世俗之所尊敬。而無復敢有藐視之者。其所獲較之專習政法。空言無補者。必且有加。諸姑姉妹。其有省乎吾言。

雜錄

江亢虎籌邊策（續）

是故滿蒙回藏問題而不得正當之方法根本的解決則四族固將為猿鶴為沙蟲即漢人亦且為奴隸為牛馬而英俄日本三國乃益從此多事而不可終日矣然滿蒙回藏問題滿蒙回藏不能解決之中華民國英俄日本三國之政府及一般人民不能解決之即旁觀派如美人者亦不能解決之其具有解決此問題之資格者惟各國社會黨人其擔負發起解決此問題之義務者惟中英俄日本社會黨人何以言之社會黨主張人道者也社會黨皷吹弭兵者也而中英俄日本社會黨人尤有密切之關係宜發特別之感情時不再來責無旁貸願竭千慮謹貢一言

解決之目的奈何請錯落言之

一劃清界限滿蒙回藏一律制為藩屬與內地分離其領土人民則間接上隸於中華民國二內政自治滿蒙回藏之宗教政體及一切內政悉聽各藩屬政府之自治中華民國不干涉之三外交中立中華民國提出要求各國公認滿蒙回藏為永久中立之地帶中華民國與他國訂立攻守同盟其效力不及於滿蒙回藏滿蒙回藏亦不得與他國訂立攻守同盟四資本公有英俄日本已得滿蒙回藏之路鑛各種事業由各國資本團合同贖出歸滿蒙回藏之國有或各國之公有嗣後一切生產事業統歸國有或公有或雖不公有而公家徵收其地價稅五同化外人無論何國人居留滿蒙回藏二三年以上卽可取得滿蒙回藏之國籍同時消滅其本國之國籍而與土著共其義務共其權利六實行社會主義歡迎各國社會黨人就滿蒙回藏組織社會主義之模範地兼充無政府主義之試驗場果其如是自任何方面觀之皆有百利而絕無一害社稷不墟山河無恙內則得保其固有之宗教與政體而完全自治益以發展其政治上之才能外則吸收ㄜ資同化優種民族進化事業發達和親康樂長治久安永絕戰爭之苦騶蹢太平之世比利時瑞士不能專美於歐西入地獄而莊嚴現天堂於彈指此滿蒙回藏之利也領土人民名義仍在有屏翰之藉無兼顧之勞漢族乃得專心致志聚精會神以從事於本部之經營永久中立之局一成則滿蒙回藏有如砥柱有如橫堤各國潮流挾其雷霆萬鈞之勢力以來者一到此間卽披靡而退不啻祖龍再世加築第二之長城矣此中華民國之利也已投資本悉數收回未闢利源足資挹注而華夷混合彼此耦俱弛軍備之負擔促實業之進步遠東時局不煩籌筆國際均勢可長保持此英俄日本三國之利也貨不棄地人不游手啟泰古之洪荒出無量之寶藏取攜靡禁利賴何窮司農無乏食之嗟都市無人滿之患黃白共治天下一家大同夢想立見施行無治隆規於焉發軔世界之利卽社會黨人之利

解決之手續奈何亦錯落言之

一中國社會黨與英俄日本幷各國社會黨同盟進行二中國社會黨結納滿蒙回藏之重要人物俾自為活動三中國社會黨請願於中華民國之政府及國會并取名政黨各團體之同情四英俄日本幷各國社會黨各請願於其本國政府及國會更從各種方面一致鼓吹五各國社會黨聯名向海牙平和會提議要求六中華民國政府向海牙和平會及英俄日本各國政府正式交涉以上諸事各國社會黨之加盟已有成說內外與論界之協贊亦在意中滿蒙回藏人當更無異議所不可知者中華民國與英俄日本之政府耳然為我國政府計與其委肉虎狠何如措身磐石安危榮辱不待著龜為英俄日政府計則佳兵不祥古有明訓行險徼倖智者弗為自訴干戈如暗室尋仇人期必死仲裁調處如法庭公判物得其平孰凶孰吉何去何從謀國者當不見一時之小利忘百年之大計（未完）

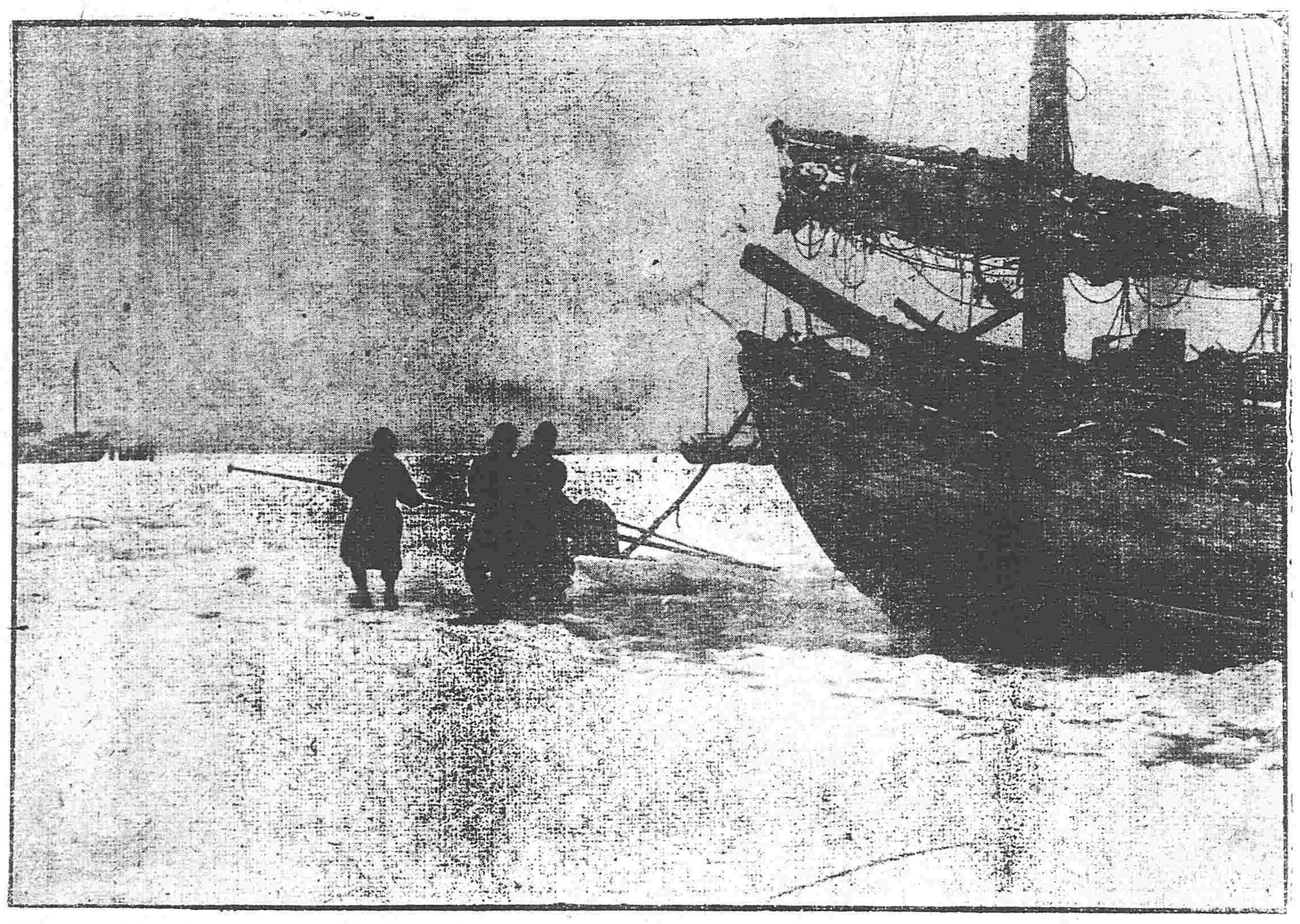

（大連灣之冰凍）北大山通之海岸（一）

滑稽詞壇

▲戲擬討某某選舉運動文（諷脫討武氏激）（劍毫）

選舉運動某氏者。品行惡劣。行為卑鄙。昔充某鄉議長。曾以貪贓被斥。汨乎選舉。紊亂法規。潛買燒餅五千。陰換選舉之票。投其票者。與以小飛一張。得此飛者。即領燒餅十五。食畢濟以茶水。冷時炭火上勳。夫以若昔汚史。掩鼻難聞。若者姦邪。若者險詐。奪妻之妹。罷天清產。人神之所同嫉。天下之所不容。猶復包藏禍心。竊竊選舉。神聖法律。視之如弁髦。萬世國本。斲之如朽索。嗚呼。鍾進士之不作。誅妖魅其何人。林々總々。惟知附勢趨炎。蚩蚩者氓。誰敢聲罪致討。飭豪神州公民。國民分子。受國家之栽培。荷時哲之教誨。瑪志尼之憤激。良有以也。加里波ㄔ奮起。豈徒然哉。是用氣憤風雲。志安家國。因天下之輿論。順宇內之推心。爰舉義旗。以清妖孽。南連湖粵。北盡滿蒙。口誅筆伐。聲氣相接。匡復選舉。免使國會留汚。澄清社會。後進得知正路。義聲動而英豪起。筆氣烈而斗牛冲。暗嗚則鬼物頹萎。叱咤則好回變色 以此制賊。何賊不摧。以此圖功。何功不就。君等仝居禹域。與國休戚。國強則同受尊榮。國亡則同為奴隸。危言在耳。禍豈忘心。社鼠城狐未誅。朝食之顏何厚。誓應齊執蒲劍。除此魅魑。共安萬世國基。正此世道澆俗。是諸榮譽。公諸輿論。若其拍馬吹牛。徘徊歧路。坐昧先幾之兆。必貽國史長汚。請看今日之民國竟成什麼模樣。

火險告白

敬啓者本行經理火險已有年矣今因推廣交易起見特添承保 市貨、屋產、家私、衣箱、棧房、貨物等件凡遇不測立即照章賠償毫無延費如蒙紳商賜顧者移玉弊行面議可也至於保棧開於列左

保頭等平房 每壹千元 八元
保二等平房 每壹千元 十元
保三等平房 每壹千元 十三元
保頭等房內存貨 每壹千元 十二元
保二等房內存貨 每壹千元 十五元
保三等房內存貨 每壹千元 二十元

代理 明治火險公司
代理 日本火險公司
代理 共同火險公司
代理 東京火險公司

奉天大西關 三井洋行
電話 中國一一五五號 日本二一二號 日本三一五號

神戶丸 西京丸 往上海定期輪船廣告

神戶丸 二月廿二日（陰正月十七日）
西京丸 二月廿七日（陰正月廿二日）
頭等票日金四十圓（一去（日金六十四圓（來往）
二等票日金二十五圓 同 四十圓
三等票日金十圓
本事務所及在營口遼陽奉天鐵嶺長春各站均可發買聯絡船車票
兩輪船現均備有無綫電信以期送信迅速而謀乘客之便利
大連開 每禮拜四 每禮拜六
上海到 每禮拜五 每禮拜三
上海開 每禮拜一 每禮拜三
大連到 每禮拜六 每禮拜三

南滿洲鐵道株式會社 大連埠頭事務所

日本郵船會社氣船廣告 由大連埠頭起

高砂丸 二月二十二日（陰正月十七日） 往芝罘司神戶
酒田丸 二月二十五日（陰正月二十日） 往秦皇島
酒田丸 三月一日（陰正月廿四日） 往長崎門司神戶橫濱
日本郵船會社代理店 三井洋行大連支店 電話（二一一〇）（四六〇〇）
乘船票由本出張所自賣如有乘客請至本所購買

長春悅來興奉天悅來盛客棧主人祖君

憲庭好言廣交慷慨仗義貧人等久欽其為人柰山川路隔識面無緣未免心常悒悒今舊歷冬月復在哈濱開設悅來東棧於民國二年正月初三日開市貧人等因約集同人赴棧賀喜見官紳商學各界冠蓋如雲高朋滿座而貧人等衣履不齊亦受祖君等歡迎讓至客廳茶烟酒席以外復每人給錢數百文竟不知者次日往賀照日接待一視同人毫無分別可見祖君等名不虛傳他日各埠客棧蒸蒸日上皆祖君等慷慨好義之力非倖致也謹集合同人登報鳴謝以誌感佩云
民國二年正月初六日
哈埠五百餘衆貧人李起祥公啓

橫濱正金銀行奉天支店

奉天城內四平街 電話十二番

資本金四千八百萬圓
公積金一千七百五十萬圓

總店 橫濱
支店 神戶 東京 長崎 大阪 倫敦 里昂 紐育 桑港 孟買 布哇 喀達 喀囒 香港 上海 長春 安東 北京 大連 旅順 營口 遼陽 鐵嶺 漢口 天津

命令

（二月二十日）

●臨時大總統令

參議院議決民國元年六厘公債條例本大總統按照約法第三十條公布之此令

任命石星川爲湖北陸軍第一旅旅長喩洪啟爲湖北陸軍第二旅旅長杜邦俊爲湖北陸軍第三旅旅長胡廷佐爲湖北陸軍第四旅旅長杜武庫爲湖北陸軍第五旅長李錦榮爲湖北陸軍第六旅旅長此令

國務總理趙秉鈞呈稱據署理審升處總辦王環芳呈請任命羅樹森爲吉林審計分處處長高巨瑗爲江西審計分處處長方兆鼇爲福建審升分處處長朱樹烈爲湖北審計分處處長易宗羲爲湖南審計分處處長朱執仲爲廣東審升分處處長陳价充爲雲南審升分處處長任全澄爲貴州審升分處處長應照准此令

司法總長許世英呈請任命陸鴻儀莊璟珂署大理院推事應照准此令

北京專電

●政局之預言

據國民黨某幹事員云袁世凱充爲正式大總統一事各政黨均不表示反對態度但副總統及國務總理擬爲何人一案將來不免惹起各黨間激烈之競爭袁總統之意在以黃興充副總統以資融和國民黨之感情另以徐世昌充國務總理組織內閣以便伸張自己勢力然此恐不能經國民黨之允諾何則國民黨全體之方針蓋在乘此機會組織政黨內閣以遂宿志也並云國民黨內閣若有成立之一日則總理一席大約屬之宋教仁云云

●優禮有賀博士

袁總統延聘日本有賀博士充民國顧問情志尤殷擬崇以師傅之禮以示格外優待

●副議長選定

參議院議長吳景濂係著籍國民黨者故副議長一席須由共和或民主黨選派間參議員等已推定汪榮寶劉宗佑兩人請由大總統選定其一人云

●俄亞銀行今設於庫倫

庫倫僞政府頃請俄政府分設俄亞銀行於庫倫俄當軸與該銀行磋商決定開設

東京專電

●山本內閣成立確耗

山本內閣刻已成立奏請日皇舉行親任式當經允准於本日午後六鐘時一併親補惟除任命元田肇爲遞信大臣文部大臣一席則由奧田義人補充外其餘閣員與前電所誌無異

總理大臣 伯爵 山本權兵衛
外務大臣 男爵 牧野伸顯
內務大臣 原敬
大藏大臣 男爵 高橋是清
司法大臣 松田正久
文部大臣 奧田義人
農商務大臣 山本達雄
遞信大臣 元田肇

陸軍兩大臣仍舊留職

（二十日午後六鐘六分時接到萬急電）

要件

東三省籌邊使實業計劃呈大總統書

爲實業計劃再行詳陳事炳麟交任之始曾粗疏計度爲一書請交國務院議決在案今者實地查驗計劃稍精蓋實業所以開利源而經營必資於財用運輸必藉於交通財用則重價之物與糞土同無交通則出產之貨與埋藏同然則病有本源不能徒治其流也當今財政紊亂已至極端而東三省中黑吉二省尤岌岌不可終日吉林省官銀錢號黑龍江有廣信公司皆地方銀行也其發楮票以吊爲本位由吊合兩由兩合圓當其初辦吉林以二三十銅元爲一吊黑龍江以三十一銅元爲一吊其時銅圓現貨尙存故名實猶足相副久之銅圓空匱而吊祇爲虛名出票愈濫其値愈低長初以三吊合一兩今乃以十一吊合一兩炳麟於一月中旬往來長春吉林間二四日中銀價日漲一吊自八吊至十一吊而後止民間懷鈔票者皆失利三分之二道路怨咨商場冷淡而黑龍江以單張發票尙厭其繁又更造百吊至五百吊者無算紙錢滿街實與詐欺取財無異兩省人民走相訴者相踵也今若驟予封禁則羗帖愈以橫行而國家受其困弊若放任不治則現銀悉遭驅擠而百姓罹其勢害展轉籌思似無良策然惟羗帖所以能廣布者以其價格有定地域相通故取携便耳今官銀錢號廣信公司發其濫惡之楮錢主以貪邪之墨吏其勢不可補救亦不應以此爲臟吏巧取地也計莫如設立三省銀行以元易吊使民易知以此爲統一幣制誠非根本之談而東三省得是已足齊衡度而紓民困矣雖然猶末也誠欲統一幣制非先鑄金幣無以爲銀幣權衡蓋銀幣成色不高則民間必失信用而銀幣成色不減則外人皆以毀銷必然之勢也今先鑄金幣以爲本位無論銀元成色足與不足其換兌金幣並無差異於是銀元成色可以一律減低而信用依然如常毀銷不禁自絕此則金幣之鑄誠當今所不可緩者然欲鑄金幣又不可不豫濬金源非開辦金鑛收買金砂不足以供鼓鑄以炳麟所調査者則黑龍江所轄庫瑪爾河金苗最旺而吉林東濛北淸等處次之綜計三省出金一歲所得略値銀元七百萬乃連年俄人以羗帖收買掃地無餘以我實金易彼空券終歲汗血之勞祇爲他人效命是中國不辦金鑛實間接爲俄人屬工此可爲太息痛恨者也今若先設銀行以其紙幣與實銀循環周轉凡鑛中有所得餘金可以悉歸收買銀行有基金五百萬圓出票沙金之費略當二分之一且成幣以後向之鈔票悉有豫金則銀行既深根寗極而不搖幣制亦同度齊衡而不二査銀行與幣制之交相爲益者又非祇爲東三省謀也至於三省交通簡而易行莫如航路前此雖有錦璦鐵道之議而俄日兩國交相阻撓矣路綫過於三千非五六千萬無由建築譬猶決西江以救涸鮒祇見其迂緩難成其小小者各處可築輕便鐵道以運大材而運脚亦昂貴已當夫中原萬里無水道之灌輸船舶不行軺車爲用其以鐵道擅塲固宜至東三省則黑龍江松花江及遼河三水經流猶南方之有江漢黑龍松花合流延綿幾五千里遼河亦八百里惟遼河與松花江間尙有口地未能一綫穿通而遼河又屈曲多淤失此不治下流營口商塲不久亦當枯廢而三省遂無海口將與斲居深谷不殊今計惟有開濬遼河去其中梗其伊通州新民府間遼松二源相隔不過一百四十餘里前淸嘉慶時代曾擬開鑿運河以今相度地勢遼河南流松花北下勢壑逐馳而遼河流非徑直發源之處亦以迤向北此正與松花江平行就此開深適順水性與是二工即費至多不過六七百萬視錦璦工費僅可八分居一源遠流長則幾倍於錦璦鐵道一通帆輪輻輳流轉不窮屯墾則易以集人林礦則易以出口庶地無廣漠不治之憂貨無遲滯不銷之患爲利澤深矣遠矣財用旣用交通旣便一切實業不待官吏爲之興辦而人使自惠然肯來不待賢智爲之提倡而愚民亦自欣心鼓舞矣所謂下令如流水之原非夫强施退輓者所可同日語也其開通松遼經費從前四國借款擬將撥充目前當先聘工程師測勘俟估之覈實今冬十月借款果到便可舉辦其籌欵銀行事財政部本應抑中國銀行分設而濡滯未行無救然眉之急去冬三省工商代表到京已提議設籌邊實業銀行計需現金五百萬元方敷周轉擬向英法德美各國銀行商借以作母財計劃如是蓋亡羊補牢救禍未晚潰疽續骨療傷可痊炳麟本革命黨人從前所以出入生死者祇爲政令之苛殘民生之憔悴耳今者持節臨邊期償始願以鷹鸇博擊之心副實續效阜之望若炳霖隱忍不言虛糜廩祿則無以對國人若大總統含濡不斷姑待他年則亦非所以命炳麟矣除徑函國務院外迫請批飭提案議決俾得遵奉施行 批

奉天都督呈大總統遵查阜海尙無不法情事應仍由黑龍江都督隨時查看請鑒核施行文並批

爲呈請事元年十一月初五日准直隸都督轉咨國務院函開黑龍江都督樣電一件併案查辦等因前文業經聲明另行呈復在案卷查本年十月廿二日宋都督奉到國務院電開大總統令現聞阜海收集王旦八各首要乘間思逞留逃亡人二百餘戶搶掠牲畜任意將江省護照發給喀爾沁人防不勝防各情即由該督查辦如果屬實可派委員設法將阜海送交洮南歸案萬勿瞻徇是要合電遵照等因十一月廿三日經宋都督查復謂阜海於來省之日即據面稱首要王旦八等在哈海木局附近願委令查拿等語如果收集王旦八等乘間思逞即不應有此聲請拏搶掠牲畜查係陳景元所爲阜海曾招集會兵擊捕數次並拿獲蒙匪二名烏泰偵探二名解省若逃亡蒙人該處實尙有一百餘戶懇求留該處墾地已電商趙都督仍請其派員招撫歸業並非阜海所留至將江省護照發給喀爾沁人一節查札鎭兩旂界內均有喀爾沁人此次避亂尤以喀沁爾人居多若不給照該蒙何以歸業且旣派往招撫則凡由內逃避蒙衆但當問其是否被脅後有悔心及是否因亂逃避自不當問其爲何部落人以照給喀爾沁人與以照給札鎭兩旗實無區別如謂因此防不勝防未免所慮太過各等情在案據查案委員談國楫覆查宋都督所查各節證之卷宗參以事實尙無瞻徇之處應請毋庸置議王旦八等及烏泰偵探二名前文業已聲請分別飭拿究辦此案搶掠牲畜之陳景元及已獲之蒙匪佟包包顏和士夏亦擬分別一併嚴拿訊辦阜海既已查明尙無不法重情且奉大總統令許爲錄用自不必執送洮南仍請交由該都督隨時查看以覩其後除咨明國務院外是否有當伏乞鑒核施行須至呈者

批據呈已悉既據查明宋都督尙無瞻徇自應毋庸置議阜海應交該都督隨時察看餘如所擬辦理此批

各省衆議院議員當選者名單

▲江蘇省（定員四十名）

一區 吳榮萃 陶保晉 方潛 汪秉忠 張鶴第
夏寅官 董增儒 凌文淵
二區 徐兆瑋 王紹鏊 孫潤宇 蔣鳳梧 陳陶怡
徐蘭墅 姚文枏 雷奮 瞿徵甲
三區 陳經鎔 胡兆沂 劉可均 孫光圻 范第樞
石銘 孟森 陳義 顧棟臣 朱濤恩
董繼昌 屠寬 楊廷棟
四區 王汝圻 楊灝 陳士髦 胡應庚 謝翊元
邵長鎔 吳涑 張相文 王茂才 朱繼之

▲雲南省（定員二十二名）

一區 李執 王楨 嚴天駿 顧視高 曾子書
二區 張大義 田宗龍 張耀曾 陳光勳
三區 蕭瑞麟 李燮陽
四區 何秉謙 陳時銓 陳祖基
五區 朱朝瑛 張華瀾 張聯芳 沈河清
六區 段雄
七區 封品昇 李根源
八區 趙藩

▲廣東省（定員三十名）

一區 伍朝樞 陳垣 劉栽甫 伍由持 譚瑞霖
葉夏聲 馬小進 黃霄九 蘇禎慈
二區 徐傅霖 黃瀛
三區 蕭鳳翥 鄭懋修 鄒魯 饒芙裳
四區 郭寶慈 楊夢弼
五區 梁仲則 林伯知 梁黎元 司徒穎 易次乾
黃增耆
六區 江瑔 許峭嵩 婁枝之 林鐘武
七區 陳治安 林爽英 陳發檀

（未完）

▲專運天下名廠眞貨▼

民國要聞

●大總統注意重要問題

大總統以憲法問題爲立國基礎故對此極爲審愼應爲大局力謀裨益聞昨特交顧問廳一案探其內容關係兩大問題(一)大總統對於議會是否當然有解散之權(二)任命國務員究竟可否不求國會之同意緣以上兩問題近來迭接各省都督來電主持提出憲法研究會討論辦法特先行諮詢一切以免牴觸云

●組織憲法研究會之電令

憲法起草委員會大綱前已提交參議院該院久未能開會議決現將委員會先改爲憲法研究會日前國務院通電各省云奉大總統令前據江蘇程都督德全等電請將所擬憲法草案委員會大綱核議施行等語當經本大總統咨行參議院會議在案該都督等關懷大局熱心敎育毖後懲前乃有此根本上之計畫嘉慰良深民國初建憲法草案關係國本此項委員會又憲法草案之緊要豫備現在此案雖已交參議院會議而近日參議員多因事出京常人數不足不能開會此案議決尚需時日若必俟通過後再行舉員來京恐國會已開草案尚未著手甚無以符該都督等建議之初心亟先期預備以免臨時倉卒不克詳盡仰該都督等先各推舉二員來京在此案未得參議院通過以前暫作爲研究憲法委員共同討論憲法大旨如將來此案得參議院通過即以此項人員作爲編擬憲法草案委員似此辦理於法既無違背而進行較速研究較密民國前途裨益實多該都督等諒能共體此意也等因奉此合電咨遵

●賠償外人損失問題

照國務院印

日前外交團照會外交部詢問我國政府對于賠償革命時洋商損失之辦法陸總長當即與趙總理面商議定先行調查清晰再與各使磋商認賠直接損失之數其間接之損失勢難賠償至其調查方法計分四部辦理(一)被兵地方之詳情由陸軍部辦理(二)關于直接向外人調查之事由外部辦理(三)損失財產所值之價格由財政部籌辦(四)其他間接之損失爲輪船運輸等項由交通部辦理現已選派人員分途調查併聞陸總長擬將議定辦法照覆各國公使云

●華藏兩軍之鏖戰

頃接(成都電)巴塘正月念五號公文聲稱駐紮道塲中華軍隊秩序大亂藏兵乘此時機攻擊華軍逃避於廟中藏兵旋即放火焚廟華軍受迫退避幸途遇援兵與其聯合擊退藏兵殺其首領數人現巴塘安然無事惟該居民告急請添派軍隊及糧草軍裝等某軍隊往巴塘救援時在途中適遇藏兵三千名對陣數次華軍因不能進行請巴塘司令官分其兵力前來相助云

●中國之財政談

財界中人關于中國財政晤談畧稱中國政府前曾謂政府財政日益支絀一錢不名又向六國資本團迭訴窮狀願意借款成立六國資本團因以保全中國爲宗旨監察中國政府現形特爲退讓借款條件以資從速成立且以爲中國政府抵舊臘杪需欵必迫預備墊欵以資補救然中國政府已過舊臘晏然無憂特向駐京軍隊支撥恩郵金云中國政府中人開口即說財用支絀果爲實情否頗爲可怪又財政困難果爲實情此等鉅欵自何處得來中國財政可謂離奇已極六國資本團駐京代表深信中國政府言迭次代求倫敦總行代表退讓條件倫敦代表聽知中國政府過年情形對于駐京代表稍有後言云

●贛省反對中央之大會議

贛垣敎育國會民商船三總會農鐘豫章贛民三日報聯合發起於三號在講武堂左邊敞地開各界聯合大會國者約計千人按政界人員以國民黨籍居多數午間十二時李督便服乘輿到塲搖鈴開會首由敎育總會長賀治寰主席報告開會宗旨表明李督到任以來裁兵治匪保衛地方種種功績次由陳顧問官澤霈演說中央簡放民政長汪瑞闓來贛一事此間人士輿論不一拒迎兩派紛電中央以致大總統難資取信雙方隔閡暗地置兵結成江西與中央之惡感扣留軍械巴泊兵艦雖經黎副總統通電調停尚未解決是以政客發起聯合各界組織政團各派代表到會解決重要問題以資對待次由王有蘭鄭元沈定一文群何之奇雷調元及女士秉珍等十餘人相繼演說均極反對汪瑞闓誓死不認汪氏來接管民政及根據約法不認大總統擅自公布現行官制主張分治宣布中央違法令陸軍部電飭潯關扣留鎗彈海軍部派撥兵輪六艘分駐九江湖口兩處停泊要隘守咽喉詞氣激烈語言尤長滿座鼓掌至一句半鐘時忽然天晴陡下大雨來賓因在敞地衣服淋漓紛紛走散即經何之奇君登台人呼國事緊急力阻散會即將會塲移入講武堂飯廳內接續開會先後演說三時之久意旨如前惟李督登台以脫離專制造成共和人民程度仍屬薄弱若不努力進行鞏固國基仍難免爲奴隸嗣謂黨派衆多政綱不一最近有三(甲)社會黨(乙)民權黨(丙)帝王黨以民權黨最合時宜若甲丙黨以國利民福爲前提改變宗旨協助民權造成完全共和國家方能保存民國演詞旨不外鼓吹民氣以圖動聽至五時議決組織政團採取輿論以資對待乃散會

▲風流案之第二次開廷(北京)

昨日初級審判廳開庭審問亞細亞日報登載風流案事件原告陳振先延江天鐸律師爲代訴人被告亞細亞日報館主延曹汝霖律師爲辯護人午後一時開廷先由審判官宣言謂本案本已討論終止今因被告又延曹律師出席請曹律師陳述意見

曹律師起述謂據大理院判決先例報律當然適用今檢事乃據刑律起訴顯與法律不合此等不合法律之起訴本律師認爲當然卻下

江律師起述謂據本代訴人人意見當適用刑律繼因述種種當由曹律師起述謂據新訂法院編制法已將代訴人一節刪除今日之代訴人祇能供推事之訊問陳述事實不能自由發言及其他法律上之辨論因舉大理院之判決爲證究竟此案江代訴人能否發言請下決定

審判官因下決定謂代訴人祇能供本推事之訊問不能自由發言

江代訴人起而憤然曰此等決定本代訴人不能承認

曹律師起言審判官既下決定訴代人猶復發言本律師不能再與辯論請審判官宣告停止辨論

審判官因謂本廳既下決定貴代訴人如有不服可即抗告江代訴遂聲稱必須抗告審判官謂既須抗告本廳即宣告退廷因遂退廷散

▲鄂城又破匪徒機關(武昌)

都督府提前淸糧道譚某之婿喬小衡前充第二鎭副官因私充人道會會長被上官查實取消喬並與匪徒勾通九號之晚喬聞江口槍聲即上西台開槍接應被六署警士知即行捕拿喬用槍將巡士下部打傷該署警官乃會同巡哨軍隊將前後圍住進內喬意欲逃遁因軍隊佈置嚴密卽被逮軍官問係何事開鎗喬云因後面有賊故開鎗恐嚇軍官卽派人四圍檢察並無形跡將喬鎖押赴都督府並拘餘黨二人其時在宅內搜獲手鎗三支子彈數百粒又違禁之物多件一併解至都督府復會同警後察六署派警將伊房屋看守人及軍隊將喬押解閱二次軍隊又前後搜察在伊妻房內獲炸彈數粒並水缸底下抄出軍器手鎗等件遂將伊妻並譚姓之妾一併解赴軍法處審訊云

●庫倫專使在俄暢談

正月四號蒙古欽使杭達多爾濟親王與俄國外部大臣薩作諾夫氏會晤後特接見新時報訪員暢談與薩大臣提議各問題據云本使來俄之宗旨首在代表蒙古之人民感謝大俄國皇帝及俄政府人民輔助成立蒙古國之厚意其次爲鞏固蒙俄交誼今蒙人最希望者將來中國若加兵於蒙古俄國切不可作壁上觀又如蒙古招徠民兵須有快利鎗械並派敎練官前往編練刻已請明外部大臣以蒙人頗注意嚴防科布多及沿邊各處此節實爲來俄第一問題此外仍有各緊要問題今日已向薩大臣提議尙須磋商其最要者爲本國劃界問題考諸歷史蒙古國自中國長城西北皆爲邊境統屬蒙古土地然近時華人到處移民如科布多呼倫貝爾錫林郭勒盟皆屬於喀爾哈各旗之文件皆存於庫倫今日會議關於呼倫貝爾錫林郭勒盟事尙未得俄政府最後回覆然科布多三王旗爲帕洛塔王本旗現在尙未正式歸庫倫想春季必能完全解決其餘內蒙古各盟刻被華人佔據與本國無直接交涉至伊犁省亦當歸併本國月前索得諾盟副盟長曾來提議此事惟阿爾泰省現尙未定至於庫庫諾爾省刻正希望併歸西藏又如蒙古國自主問題在十月二十一號成立庫倫協約時蒙人頗了然蒙古從此與中國完全斷絕關係今日開議時據薩大臣云俄國已承認蒙古非中國省分乃蒙古國至於各國承認蒙古爲自主國俟蒙古內政鞏固文化發達時將不期然而自然是以蒙人刻下以爲與俄國交誼甚厚至於各國我等已詳計之矣據最近消息素與俄國最厚之法國亦不肯承認蒙古國然予不以此爲意其餘各問題亦非無關緊要已與薩大臣會商矣惟蒙人本爲佛敎不欲戰爭以免多害生命現在須振興敎育商務實業速修由庫倫至恰克圖鐵路在烏里雅蘇台等處修築馬路以通商務在全蒙廣設電綫薩大臣已許由俄政府極力協助蒙人更願在蒙古設銀行薩氏答以甚贊成俟明會見總理潤可作夫氏時可請設銀行派財政顧問員查蒙政府頗注意整頓財政振興俄蒙商務至各蒙王雖云財政困難尙能實心贊助當由庫倫政府派人暗查各王舉動惟美爾根王反對此事今已削其爵不准其回庫蒙古在俄京設代表一節今已得俄政府確復據外部大臣云刻下俄國在庫倫有全權代表郭索維慈氏擬暫不更動至蒙政府在俄京駐代表問題尙須討論

新時報訪員問曰刻下中國因電傳蒙藏聯盟事與蒙古如何交涉杭達多爾濟王答云中國當與俄國戰鬬然將來若以蒙古國爲戰塲則顯然華軍不易深入且雖有效果想中國宣戰時必藉口平定內蒙因內蒙近日多傾向庫倫若戰塲將來在外蒙邊界地方則中國自不難攻打予在庫倫時已訂立蒙藏聯盟自結此約後中國更不易與俄國宣戰刻下蒙政府與中國斷絕一切交涉現在尙不知若何也

●張紹曾請命兩師長

張紹曾昨電致總統府據大同陳希義呈請將所部兵隊改編混成協設立司令部等語請即任命陳希義爲東路總司令劉廷森爲西路總司令

來件

▲初級廳監督推事馬紹眉覆范律師鍾麟書

逕復者查　貴律師因王福增控廣成店案卷未得查閱來書質問就來書觀之是　貴律師明知有未受委任不得攙越訴訟之規定查卷亦訴訟中之手續當然包括於規定之內　貴律師對於查王福增控廣成店卷宗並未偕同當事人聲明委任具正式書狀本推事認爲與規定不合餘毋待答

▲范律師鍾麟再致初級廳監督推事馬紹眉質問書

節齊監督推事鈞鑒再啓者查貴推事覆書有默示承認先查卷後起訴之意似無庸再行質問惟既以書面答覆意在言外者不生効力且所答非所問所辯亦非所問更無答辯之効力本律師第一次質問之主旨謂律師既受委任查卷與起訴何者宜先何者宜後倘不質問明瞭何以執行職務貴推事無一語道及於此不但前六條之不可解者未得辯明而不可解者反因此增加茲再提出質問三條即祈仍按前質問之要點答覆實爲公便(未完)

批示

▲公署批示

一奉恩將軍裕厚呈批該世職養贍田地旣願遵章納賦應由該管地方衙門歸入淸賦案內起科以奉將軍報領仍作爲隨缺地畝不准與賣惟地內有無別項轇轕仰法庫廳胡知事迅即逐致查丈明確取具地鄰鄉老切結給領具報該職卽赴廳候示可也此批

▲民政司牌示

爲牌示事前據該生呈送卒業證書履歷經前民政司轉呈核辦此案現奉都督府訓令將該生證書蓋印發還履歷存送等因奉批令行牌示仰該生知照即便來司具領將前證書取回可也特示右牌示仰陸軍速成學堂畢業生何淸治准此

▲實業司批示

一劉翔九等呈摺據呈倡集股本興辦酒業公司自是爲挽回利權起見殊堪嘉許細閱簡章亦尙妥協除准所請候行工商兩會核辦外知照此批簡章存送

讀者俱樂部

▲上元日在四牌街買燈者實屬不少豈不將元宵耗費移助軍餉

▲玩耍龍燈耗光陰無謂盍不各就執業以期進步

▲財政艱窘公私一般舊曆正月十五日以內在平康里開菜盤之客人寥寥可數

▲明日已是十六一般滑頭嫖客又要赴平康里東西撞

▲人人想當選弄得人人不當選推厥原因由於團體之不堅固

▲人人想出鋒頭弄得爾刀我槍演出種種之怪現象

▲參議院日日因人數不足不能開議新選之參議員甚勿尤而効之

▲議會之區域不宜爲議員者其眼光當視區域之大小以貫徹議案(頑石)

▲文過飾非其罪最大苟能坦白明示雖有過亦可原諒

▲命運之說毫無憑據人恒以遭遇之屯否委之命運殆藉以自諉耳

▲精心毅力爲處事之根本反是則事鮮有濟

▲寡言語寡嗜欲寡意氣用以處世自然和光塵

▲好大言好穿著好嫖賭但日身敗名裂端由於此

▲黃克强君想作第一期大總統無乃太不自量

▲孫中山東游日本備承歡迎無非是民國偉人

▲現今黨派須放開眼界默察國勢幸勿以權利爲念

▲醫家療病當如病在已身而後療者乃能療(喁喁)

▲志士憂國當視國事如家事而後國本乃能固

▲婚姻自由之說起爲婦人者將一人盡夫也

▲自由平訟之說廢爲奸盜詐僞者皆得幸逃法網

▲坐擁厚貲不顧公益此種守財奴實足以滅亡中國

▲終日遊嬉無所事事此種游民實爲國家之蠹

▲天道可知全在乎人之作爲倘事事歸之於天人世間豈無可爲之事

▲啟幾句讀者俱樂部投稿盛京時報登不登之權雖操諸人而我之心力盡(醉醒)

小說

短篇小說 禍中福（二）

幸而家裏還有個幾畝地　對付着過日子　不至于餓着　想不到　屋漏又遭連夜雨　連着幾年頭兒不好　打不了多少粮石　本地兒還有那個青皮光棍兒　看見邵氏家裏沒有爺們　是個年輕的婦道　跟前就是兩個前妻孥的小孩子　遂就安心欺負　所以鬧到後來日子很緊　常有吃不上飯的時候兒　這尤仲家裏還有個叔叔　叫尤尚廉　也是個不務正道的一路人　看見姪兒媳婦兒年輕　隨安心不善　屢次的勸着姪兒媳婦兒改嫁　爲的是自已好得聘禮　無奈邵氏深知大義　抱定主義不嫁　撫養這兩個孩子　尤尚廉看見姪婦兒　絲毫沒有往前走的樣子　心中老大的不喜歡　遂偷偷兒的　賣給一個闊家兒作姨奶々　不管他願意不願意　到時候兒楞拿轎子娶　兩下裡已經暗暗兒的說好　誰也不知道　定規日子要過人了　可巧這個時候兒　有個姓魏的　爲人又陰險　又狡猾　與尤家素日就有岔兒　老變着方法兒　要害他們家一下子　也想不出甚麼法子來　一天忽然想出一個法子　心中暗想這守寡的娘兒們　最重的是名氣　邵氏眼下守寡　莫若我給他到處一撒爛香叫他名氣一壞　我就好下手報仇了　于是乎他老先生就不管辦的這個事　于自已德行是有虧是無虧　由着典兒這麼一瞎編混造　沒有幾天　大家傳遍　這個時候兒　那個要娶邵氏的闊家兒　也聽見這個信兒了　遂打發底下人回覆了尤仲的叔叔尤尚廉　說道你們令姪婦兒　名氣不好　我們老爺不敢要　尤尚廉無可如何　眼看一個煮熟的鴨子飛了　心中暗恨姓魏的就完了　沒想紙裏包不住火　要得人不知　除非已莫爲　過了幾天　尤仲廉定的壞主意　和姓魏的在外頭胡造謠言　敗壞自已名節的話　也就慢慢兒的有點兒知道了　心中難受萬分　暗想我怎麼這麼命不好　過這份兒艱難苦窄的日子　還不叫我清清淨々兒的過　想出這個陰壞的法子　造出這些喪德的壞話　尤仲啊尤仲啊　你知道不知道啊　自已心裏越想越難受　早晚傷心　沒想心中悲思太過　得了半身不遂的症候　倒在炕上　不能行動　這時候大兒子尤福才十六歲　邵氏心中憂慮　家裏各樣兒的事情　自己一病之後　無人料理　遂到處託人　先給尤福娶上兒婦兒　以便在家帮着做做話兒　做做飯甚麼的　當時遂託媒　說好一位姜秀才的姑娘　挑了好日子　迎娶過門　姑娘人很賢慧　而且手底下還很麻利　邵氏一看　心中很爲喜喜　婆婦十分和式　家裏各樣兒的事　全許給這個新兒婦兒料理　新兒婦兒還是很會過日子　把家裡料理的井井有條　當買的買　當省的省　不到幾個月的工夫　家裡的日月兒　也比從先寬綽了　遂月月兒湊出點兒束修來　攻着小叔子尤祿上學念書　這個時候兒　那個姓魏的　一看尤家　自從娶了新兒婦兒之後　家裡的日子　也比從前寬裕了許多　心裏很爲妬忌　遂假意跟尤福一同交好　左請吃飯　右請喝酒　尤福不知是計　以爲姓魏的是真心願意和自已交往呢　遂倚心妥實的　以姓魏的　當自已一個心腹的朋友　兩個人越交越厚　一天又在一處兒喝酒　姓魏的遂抓個工夫　跟尤福說道　賢弟愚兄有一句不應當說的話　賢弟如其不惱　愚兄才肯說　尤福道　大哥你這話說遠了　你我二人　既是腹心之交　有甚麼不可以說的　即便就有點兒甚麼錯兒　兄弟也不能惱你老兄　姓魏的道　賢弟既是如此說　愚兄也就不客氣了　你們老太太　現在已經病了不少日子　也不見好　整天家病在炕上　簡直同廢人差不多　所有家中各樣兒的事情　同歸你們公母兩個辦理　今弟廣去那個吃現成兒喝現成兒的　甚麼事也不能幹　你們公母兩個　拉車拉到多咱是了　再者說你們令弟　過幾年大了　還不得成家麼　過禮啦　放定啦　這一份花銷還很不小　不用說了　將來也一定是得出你身上　愚兄說的這是實話　並非是離間你們弟兄　我給你打算　莫若眼下就把家一分　你們公母倆個的担子也輕了許多　你老弟也就可以不心憂愁吃穿　你們令弟哪　就可以不必管他啦　他正經幹哪　（未完）

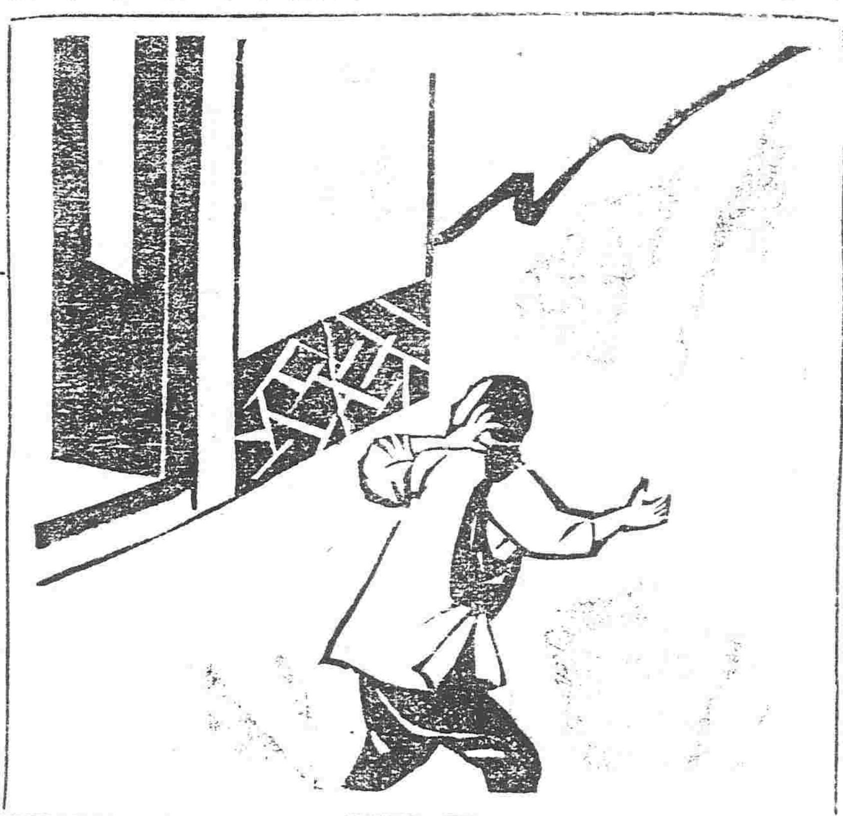

韋廉士大醫生紅色補丸爲何如此軟弱多病於此有一證據爲男子最大之補藥爾可得康健有力

檳榔嶼李寶鏡君玉照

爾爲此中人之一否比如操作過勞用心過度或起居不愼致患種種各疾如腦筋衰殘背骨疼痛心志懶倦夢遺滑精身體虛弱等症是也爾曾胃口乏味氣力虧耗精神委頓入無興趣否如其有一於此請觀李寶鏡君之小照並保證書　檳榔嶼三百五十三號居禮街大門樓文明閣主人李寶鏡君云二年前余因喜涉花柳深夜不眠致患重病目光漸衰不能執筆作字頭痛甚劇面部及身遍發紅疹周身疼痛此外又患瘋疾氣力精神漸覺消耗身輕於燕骨瘦如柴曾延多醫診治迄無效驗諸友見余如此苦況勸服著名之韋廉士大醫生紅色補丸余遂按法試服果覺功效之神出人意表數禮拜後目力强健頭痛即止紅疹全消血液稠濃康健矣韋廉士大醫生紅色補丸於余身建如是之奇功使余得恒久之醫治能不感激深之　爾所要者乃補藥也天下馳名補血補腦之韋廉士大醫生廉色補丸適有如是滋補之功效因是丸已治愈天下無數男女之疾而得康健有力矣韋廉士大醫生紅色補丸中國各處商店凡經售西藥者均有出售或直向上海四川路八十四號韋廉士醫生總藥局或向重慶走馬街分行函購每一瓶大洋一元五角每六瓶大洋八元郵費在內

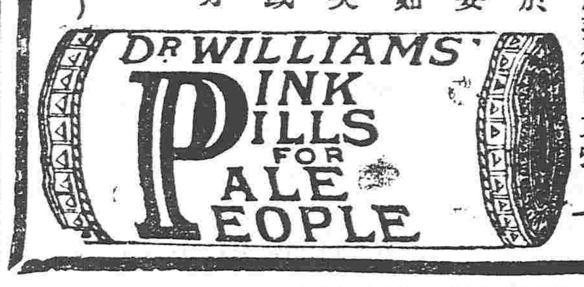

英商 太古洋行

頂上洋白糖

保火險公司

東三省各處均有代理

最進步之染髮良劑

那伊斯（ナイス）

五大特長

▲三十分鐘能染烏髮
▲染髮顏色光潤逼人
▲一試染髮日久不褪
▲並莫毁傷皮膚氣血
▲毫無碍害髮質髮核

日本 下山藥學博士鑒証有効 高橋醫學博士鑒証無毒
龜川藥學士實試鑒証 本田井藥學士實試鑒証
○小瓶量二十五丸大瓶量五十丸

經售 奉天 ◉誠昌洋行 ◎廣濟堂　大連 日本賣藥會社 其他各藥房

發賣 大阪市心齋橋筋二丁目 東京市日本橋區箔屋町 丹平商會藥房

營口

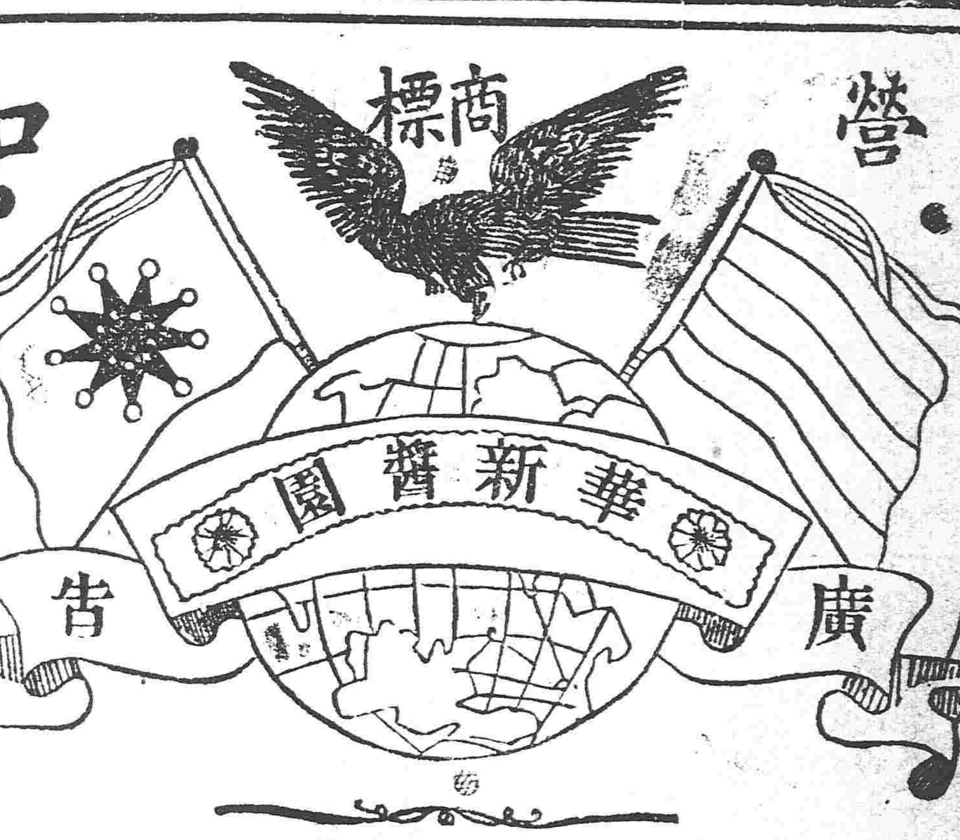

本園開設在營口埠東元神廟街南頭太古大院舊址聘用南方名師參仿泰西新法製造各種醫油腐乳醬菜及各色名酒名目衆多無美不備外埠出發價格從廉各界同胞提倡國貨者賜顧是幸

共和黨奉天通信處啓事

敬啟者現在本黨奉支部所有各分部業已改組完全成立敝處理應取銷歸併支部所有各分部函件俟後卽請直寄支部如有與宗接洽及關於黨務之事亦請移玉支部辦理可也此佈公鑒

支可宗謹白

共和黨奉支部遷移廣告

啟者本支部事務所現移奉天小南關小什字街德源酒店胡同中間路北門首懸牌爲誌一時恐難週知用特登報嗣有關於本黨接給者請即逕臨該處是爲至囑此啟

共和黨奉天支部事務所啓

奉天志仁堂專售雙層化積膏

啓者積聚一症緣由氣血凝結而成病雖小而世人患者實多其成症無定位或在胃口及兩脇下或在肚臍及小腹等處有因寒因氣疼痛者有因血瘀氣滯疼痛者有飲食前後疼痛嘔吐不食者有青皮疼痛氣息短促者種種不一甚至歷年累月苦楚難堪即醫界中藥品雖多率皆驅寒止痛之小效終未能化積消瘀以除根株大抵皆由藥品叢雜而於積聚一症研究未得其眞諦鄙人專於斯症博採中西醫理悉心研究數載始得特別方針本堂不惜工本精製此膏屢試屢驗奏效如神方敢發明新法與衆不同實勝於丸散湯劑百倍耳凡貼此膏勿論何症三五日必見奇效輕者貼一二次重者三四次不但積消聚散而且建脾衛生誠爲濟世良方藥中之聖品也此膏所治病症與貼法均錄於後　治病◎貼男子氣積血積寒積食積茶積酒積心胃疼痛胸膈脹滿氣逆不舒噎膈反胃嘔吐不食氣臌水臌癥瘕痞塊赤白痢疾大便泄瀉小腸疝氣腎寒腰痛筋骨麻木手足不仁等症　一貼婦女氣血寒食一切積聚心胃疼痛胸膈脹滿氣逆嘔吐水臌氣臌小腹疼痛痢疾泄瀉筋骨疼痛麻木不仁血癥血瘕午後發燒經脈不調臨期腰腹疼痛赤白帶下子宮寒冷久不孕育産後惡露上攻瘀血作痛等症　一貼小兒乳積食積痞積虫積飲食不化脾胃失調面黃肌瘦肚大青筋引飲不止無飢無飽肚腹疼痛等症　貼法一本堂新發明特別膏藥一歸治法貼法與衆不同此膏原係兩張合爲一貼故名曰雙層化積膏遂代紅白藥面兩包其膏藥因何用於兩張緣爲紅白藥面各有效力如貼之時先將膏藥烤開一張將紅藥面撒於膏藥中間貼於患處次再烤開膏藥一張將白藥面亦撒於膏藥中間附在先貼之膏藥背面以上即是雙層貼法至於藥面效力各自分別所以先用紅藥面爲引入肌膚之先鋒後用白藥面爲接應驅病之督隊兩張加貼似如聯軍進行則併力會攻搗其巢穴方能操其必勝之權昔日岳武穆云不爲良將爲爲良醫故用藥如用兵醫法亦如兵法之云爾　孕婦忌貼此膏每份兩張藥面兩包共合洋四角

各城代售處

新民府福賜生　廣寧縣廣興全　遼源州鑫記洋行　西安縣廣昇燒鍋　海龍府興發福　朝陽鎮萬慶東　台頭營瑞元厚　山海關德盛隆　錦州水興合　海城縣同春茂　金家屯三合成
長春府世昌恒　鐵嶺縣福合盛　安東縣東益增遠　鳳凰廳恒意德　撫寧縣福勝齋　遼陽天合正　撫順縣天增源　前所福盛德　奉化縣富盛燒鍋　本溪縣德慶長
千金寨福順隆　興京天興源　東平縣合發福　劉二堡萬源震　蓋平縣正昌德　昌黎縣和順成　四平街站富裕泉　新民隆發合　法庫廳廣玉升　岫巖州興聚和

本號開設奉天省城大東門裡主人高馨堂虔製

身面艷麗 癬治水

本堂祖傳秘製癬治水中外此方無傳授別人近多無恥之徒充效本堂癬治水招牌欵式誤人非淺今特用壽老福童便見以別眞僞諸發光顧請認壽老福童招牌爲記庶不致誤

此藥製法淨潔而無臭神効奏速善治諸般瘡癬疥毒風疹濕疹頑癬風癬紅白汗瘢痒瘡魚鱗牛皮頭禿髮落痲斑雀瘢男婦陰陽濕瘡皮膚潰爛毒水流膿久不愈等症速取此藥塗擦患處能驅除毒氣而令肌肉復生眞身面艷麗豐滿光潔之妙別家不備　此聖藥　用法輕者一日二回重者一日三回塗擦患處

○諸般頭癬　○匐行疹　○鱗狀癬　○乾濕牛皮　○瘀癬　○無名癬　○臭虫毒瘡

各處藥房及洋行均有代賣

價 小瓶日洋一角 大瓶日洋二角

發賣總經理店 小西關大街路南 佐藤廣濟堂藥房

製劑本舖 大日本富山 廣濟堂藥房

陸軍二十團馬三營王管帶因臨敵畏懼在開通縣屯紮三月……入營中調西省糧食大地高……

●臨時稽勳關外調查會啓事 民軍起義共和告成各省稽勳以次成立現經大總統任命……中熾氏爲關外調查會會長……理東省一切調查事宜

…三月不發餉干每月剩良七八百兩營內兵隊因未前敵寸功未立只管帶一人發財索兵顧有不服之風說東關李清敢…

外交部設七路調查員二十餘員分赴[illegible]府廳州縣調查[illegible]士存沒均得闡揚除所派各員業已呈請都督發給委任狀並請令各該地方官暨軍警一律保護[illegible]惟查關外地方遼闊一時恐難周知所有民黨起義事實及生命財產殉於國事者務希就近切實報告各該調查員以重國典而彰忠烈本會不勝翹盼之至此啓

特別廣告

尋找妓女廣告

四方諸君鑒今有海城平康金喜堂於臘月一念五日晚被大旺台行車姚把拐走妓女一名係江鎮人年十五歲名金鳳紅有知下落者至海城平康祥記小舖送信謝洋廿元要將該妓送回謝洋五十元決不失言如有謊言者男盜女娼 本人王六具

遼陽廣告

遼陽平康鑫意班於去年十二月十七日下午四鐘時有妓女兩名金玉金花與恩客地方審判人員陳子華每日不辭公事[illegible]客本班爲公館洋烟大吸所有金花恩客初級審判于十忠亦終日往來不料該班於十七日執事身有已事陳于兩君將二妓代出心意逃走[illegible]夥友追赴二君[illegible]當時同巡警送[illegible]在本廳[illegible]訊判[illegible]遼陽平康巷李竹書告白

安東廣告

恭頌區官 屬鳳城五區草河口區官陳榮發到差以來勤勞素著奮勇勤賊去冬十月間擊匪力擒玻璃燈劉黑虎等犯訊據確係[illegible]均經就地正法[illegible]人民之接洽所遇[illegible]鄉民等無以表揚[illegible]送區額曰[illegible]並登報端 鳳凰城五區鄉民仝具

請看明目張胆 烟賭犯被獲

康平縣屬刁連套海任徒于寶元者平素不惟吸食鴉片且大肆開燈供客販賣烟土久設牌寶賭局引誘良家子弟每日漁利不下七八百吊日前陰歷正月初二日伊使者李破帽子由街烟供不足使用手托着當兵勝訛詐劉國生等查看扣留經該犯于某到去會包聲言伊使者身代洋票六十元玉失非合包賭不可而警兵無奈即將于某帶至總局看押[illegible]于某勞大錢于城某某息土紳向警長說情聞有允諾釋放消有監督地方之責者曷不過問歟 康平衆目共睹人李瓊林等仝具

大律師神聖

王裕穀大律師出庭辯護主張理由不留餘地頗有鄒衍導竅之概鄙人賴利既以擁護奉省一般訴訟當事人將來均在身受之例以未可知鄙人既沾其實惠無以頌之惟常馨香祝禱於報端曰大律師神聖 訴訟鳴謝人馬鴻賢鞠躬

大律師來奉

大律師史佑基已在奉天高等審判廳登錄代理一切民刑訴訟事件如有冤抑者可親到四平街中間路北廣生堂胡同內本律師事務所接洽可也接洽鐘點每日九點起至六點止星期日停止辦公

熊才大律師事務所

大南門內路西 電話百十四號

請開撫順北路分駐所巡警設賭抽頭之駭聞

撫順北路分區駐紮二道房身警兵張慶喜鄂毓春等二人自到所後擅離執守廢職務於地面不但不能保護且滋擾有常終日率領招匪趙英魁等於該駐所大開賭塲以圖抽頭漁利若賭之輸贏正大光明尤可不想該匪與警等由何處來之賭具均係僞物使一班青年子弟人民皆墜其術中致激成輸錢之人頃家敗產者有之爲竊盜者有之若巡警本爲人民之保護而設竟如此勾引匪徒分贜分肥招害於民後患何堪因冤沈海底無處告問特登報聲名有警務之責者竟毫不過問可惜也矣 周澤民謹白

虛言誣人澈底直揭

昨閱貴報廣告有遼陽平康鑫意班金花金玉二妓訴訟等情僕等素不知情既受牽誣必須究事實該領家李貴寶即李竹書並高二等素性刁橫伊在南地租押金花金玉帶至遼陽百般虐待該妓等佔受苦楚欲投濟良所控告無如遂城濟良所未立因於[illegible]十七日自赴二初審審判廳起訴當經傳訊明斷該妓二人其押價三百元諭令湊錢交案並諭李貴寶等亦將字據交案該妓等將錢湊交而高二捐留字據堅不交出以致案難即決遂將金花金玉收監此與訟之實情也至伊誣僕攜該妓逃走被追巡警將兩妓送廳運動閽官等語此事不難剖白僕與該妓素不認識攜逃何由既破巡警將兩妓送廳自必有巡局送案可查果如巡警送廳又何能該妓起訴無論僕能否運動問官此時案尚未結有何不公僕不允之處伊之誣捏即此已可概見況僕等素不遊蕩金花金玉從不識面今李貴寶以望風捕影之語多誣名譽僕只得細查事實認眞直揭請治遊諸君在王八身傍留意爲是 被誣人陳子華等啓

大律師李雲興來奉已在高等審判廳登錄住所在鼓樓北三道灣胡同電話三百三十七號委托如有事件可向該所接洽也

山西保晉礦務公司付息緩期廣告

敬啓者敝公司前以招集股東大會等情登報宣布並經具帖敦請光臨嗣因渠楚南總理宣告辭職諸股東堅不承認以致未克如期開會欵項良股興瞬之間息癸丑年正月初一日又屆付流通之期而金融滯塞仍然不能暨董事且畝捐一項雖經敝公司暨董事局屢次請領而[illegible]政司因欵項困難[illegible]懇求總歸無效[illegible]無從措茲鉅欵萬難[illegible]局援[illegible]登報聲明暫從緩付一俟來春開會籌有辦法再行登報奉知可耳此啟

敬啟者本黨於星期日午後一鐘（卽陽歷二月二十三日）在大西關商品陳列所南院勸工場開選舉大會屆時務請本黨同人諸君蒞臨是荷特此通告 統一黨奉天支部謹白

請看一粒神效

專治咳嗽寒熱感冒惟服一粒立奏奇效

本藥名天授

咳嗽一種切勿輕視初發雖不爲意久則肺作損傷若不早治漸成肺病再不治之症本劑得效異常入傳授處誠修合藥肺效壹速凡由四季感冒肺濕病喉痛腫喘息風時疫痲疹等症所發咳嗽邪熱服之奇效立奏又夜間氣喘不能安眠者服本劑半丸即能止咳定痰化氣順安且散本丸膏煙製與尋常丹甘如點然不同其味旨其藥力心經久並不失儲本劑以衛生諸君需本堂有厚望備不時之宜多焉

定價 四粒入金十五錢 九粒入金三十錢 十五粒入金五十錢

凡各埠著名藥館均有經售如無之郎乞向本會社購取又如有願承售者郎請向本會社或各埠代辦舖報名可也

製造 本舖 東京 山崎帝國堂大藥房

總經理 發批行 大連浪速町三丁目 日本賣藥會社大連支店

合谷錢店

閣下號設在奉天大西門裏路北 專營各埠銀兩兌換洋圓行鈔票匯兌 天津北京上海等處匯項 電匯票匯

無不提便有向該處匯兌者請至本號面議匯費務必從廉特此奉佈

中國日本電話 一九四號 四十八番

懷中及探見電燈

販賣御希望の方には有利なる御相談申上候

東京品川 岡田電氣商會 電芝一九一八三

振替東京二〇二二六番

俄商伊萬廣告

敬啓者今由外國新到新式大馬車壹輛又大洋馬貳匹倘諸公欲購者請駕臨小西關小什字街北義源洋行內面議可也特此聲明

俄商伊萬謹告

日本種苗株式會社

東京內藤新宿

農用種子一切 草花 山林用 種子、農書、農具 果樹苗 山林苗 禽畜 雜貨類

大正二年春季 農林種苗價表はハガキ御申込次第無代進呈

恩給年金

恩給年金者へ最も御利益に御立替可仕候 證書の往復により最も御安全に御取引出來申候就ては當店儀今回特に三ヶ年分にても保險なしにて利子を引下げ且つ手數料も可成勉强の上御取引可仕候間續々御照會被下度候

大阪北區西梅ヶ枝町八六三 石見屋 本店

216

東三省新聞

▲奉天▼

●特別戒嚴

據政界人云張督昨據秘密偵探報告近有匪黨潛入城中乘舊歷十五日觀燈隊以圖起事等情是以昨日飭先鋒營駐各城門以資戒備而防不虞云（捹）

●張督電請協助軍餉

蒙古雖屬邊境此次擾亂究竟有關大局若非重兵駐守預爲準備恐一發而不可收拾東三省財政困難軍需諸多棘手聞日昨張督電致中央政府請其協助軍餉以重邊防而資軍備云（捹）

●鹽務改章之部電

日前北京財政部電致都督署謂奉本部主張鹽斤就場專賣嗣以多有窒碍不如就場征稅自由購賣較爲便利爲此電請貴督轉飭照辦聞都督已于昨日轉飭鹽務處遵照矣（捹）

●軍械局試驗新購槍彈

黑省訂購槍彈到奉一事已誌昨報茲聞前與該洋行訂明運奉交貨昨日該行買辦洪雲江君將所運到之槍彈點交惟軍械局以此次運來槍彈之貨色如何殊難懸揣事關重大特於今日試驗良否以定收退而重軍器云（捹）

●奉省財政之艱窘

奉省財政之窘迫由來已久近年來幸東借西挪以資接濟此次度支司已改爲財政司適當辦理决算核計虧欵屬不貲據聞短欠官銀號二百三十二萬餘兩大倉洋行短期借欵一百萬前年辦理防疫應還四國借欵四十萬磅共計七百萬兩加以舊年度之不敷兩共約須銀一千四百餘萬兩經度支與都督籌劃彌補方法擬以變賣官地及丈放興京荒地抵補官銀号欠欵以丈放八旗隨缺伍田官地價歸還四國借欵以征收契稅彌補歷年虧欵惟放八旗官荒八旗生計會全體反對征收契稅省議會又復議駁未知將來如何設法也（作）

●律師公會開會提議要案

律師王從周提出要案一件經律師公會長許可擬於廿一日茶話會提議日昨並召各律師於本日十二鐘蒞會以資討論而維要案云（捹）

●三都護主持跳塔典禮

皇寺喇嘛向於陰歷正月十四五兩日舉行跳塔典禮省中督撫以下各官吏均前往隨班行禮現在國体改革此典似應廢除乃該寺喇嘛於日昨仍照舊例辦理聞有三六橋都護前往行禮云（正）

●鎮安統捐易委

鎮安統捐局局長期滿交卸已委趙沛君接任聞趙君屢任稅差此次駕經就熟自必多所整頓捐務前途自當蒸蒸日上現趙君業將公署巡捕一差交替准於二十二號啟程云（統）

●旅長派員調查軍人冶遊大坑

廿七師五十三旅旅長湯君閣臣自到差以來大加整頓不遺餘力雖約束兵丁嚴而且謹慎恐各營兵士猶有私遊大坑情事不但有損軍人資格且易滋生事端故湯君特派王某日赴各關調查有無軍人冶遊情事云（路）

●屠獸場委員更換

北屠獸場委員陶某因事請假離差經警務局總辦姜思治君以該局差遣員奎君昌接充查奎君前在二區一所充當巡官八年辦理各事頗稱完善故經姜君委令斯職云（路）

●大中公報有復活之希望

省垣大中公報在晚清時極力鼓吹革命經民賊將該報封閉發行編輯諸人均逮捕下獄此次稽勳調查會成立該報社社長杜葛岑君具呈報告書以便該會稽核現聞該會以大中公報在東省最有價值擬即籌集股本以期復活云（正）

●巡官易委

七區五所正巡官石鳳文前在五區一所充當副巡官頗有幹練深蒙上峯嘉許故升充該所正巡官不意到差後該所附近有匪人搶奪其時某巡長放鎗追擊不意流彈誤中車夫斃命旋經商務會再三交涉日昨警局總辦姜君思治將該巡官調歸總局正巡官一席姜君以差遣員永君接充云（潞）

▲遼陽▼

●稽勳局來遼調查

關外稽勳會派員到遼調查民軍起義事實日昨經調查員會同霍知事出示通告凡有未經到局報告者准于二月二十日到局報告幸勿自悞

▲營口▼

●鄭前道晉省

前任關道鄭鯤池君已將篆務交清循例晉省面謁都督日昨午後二時四十五分趁南滿車起程云

●李總理由連旋營

營口自治團對於政界之潮流勢甚洶洶李序園總理身爲商界領袖不願聽其掀翻故於本月十四日藉事赴大連一行茲經王觀察使費幾許唇舌始有端倪而該總理偕其夫人亦於日昨旋營矣

●檢察官易委

地方檢察廳檢察官左季冲君昨十八日接到高等廳公文調署他差所遺斯缺以高等檢察廳練習員王鑑接充聞左君刻正收拾行李預備起程云

●王觀察使之調停

營口各界人士反對郭淮修署理廳知事已詳前報茲聞王觀察使樹翰之調停擬令郭進修暫署知事敷衍一月再請上峯另委賢員充任聞各界決不承認敷衍字樣並聲明民國體制理應百度認眞少有敷衍非悞國即悞民不知王君尚有何種之調停也

●法廳擬移入官房

據司法中人云審檢兩廳長以該廳租用民房消耗公欵擬向教育司函商將商業學校之樓房（即商業學校之舊址現下空閒）充作法廳云

▲大連▼

●追誌記者團開會

連埠中日新聞社四家合東京大阪等處通信員計百餘人近爲聯絡感情起見於陰歷月九日在遼東旅館開會當由各記者公舉泰東報社長金子雪齋爲團長並票選幹事員六名議定兩月開會一次以便研究報業之進行是日午後八時開晚餐會相與盡歡而散

●張宗發行將不了

連埠會英樓執事張宗發原係廚夫各商家因其有易牙之技故集資令作飯莊執事初猶守規則詎後因生意興盛竟變其故態想充闊老書則喝雉呼盧夜則尋花問柳統計五年之間財發萬金而竟虧欠若干日前被債主逼迫遂將鋪底全行交公議會拍賣云

●閣世德之勢力

連埠內前町順記棧主人閣世德與富隆烟樓馬回子之妻結不解緣該淫婦自其夫死後先與姚志山通姦後又結交閣世德醋海風波不時翻邊唯淫婦現被閣所逼每夜必須至閣之客棧與之交歡並且每月必須供給閣銀洋若干倘一疎隔立將其烟樓小鬆傳至刑訊不令開市云

▲旅順▼

●村長之會議

近聞旅順管內營城子會內各村村長於月之十一日照例齊集該會所內開會講演藉資整頓鄉風所議各項要事均表同情茲將要節約畧開列於左

一、將來各村中須多設蒙小學堂以爲廣教育鼓進學識

二、凡各村附近荒山坡地尤宜急速報領購備松種栽立樹木

三、勿論何村居民若有聚衆設賭一切不法行爲一經村長查知立行禀官懲治

▲撫順▼

●郵局行將裁撤

撫順地僻山深交通不便三年曾設郵政支局居民莫不稱便不圖日前郵政局以該處信件較少入不敷出擬於下月即將裁撤云

▲安東▼

●朱理事被撤

安東採木公司舊因改變方針致有裁員減薪之議當將朱理事立行裁撤中日人員被裁者亦頗不乏人

●電話發達之一班

安東電話局創辦以來頗覺發達異常故該電話局現與商務總會議自安東至大東溝計九十里擬籌資本若干埋設電線以期機關靈通不日開辦

▲鎮安▼

●委員調省

鎮安統稅捐局委員王裕如君業已期滿調省昨聞都督委趙伯丹來安接充不日將視事矣

▲新民▼

●毆傷事主

府屬蘇窩堡住戶李有中家於日昨夜半突來步賊十餘名各持槍械闖進院內喝門入室即將事主綁縛毆傷甚重拷逼銀錢幷搶去銀洋衣飾等物携贓逃逸當經事主報由警區業已勘驗幷飭警四出嚴緝此案矣

▲綏中▼

●晏客乎運動乎

本城有曰紳某素稱運動老手不意前番選舉運動失敗該紳權利之心仍未稍減近日來假舊歷新正設筵數日偏邀商戶執事以爲運動商務總理之地步商戶有知其用意多有辭而不往者不知該紳能得美滿之効果否耶

▲鐵嶺▼

●監督晉省

鐵嶺縣陳知事昨乘南滿車晉省辦理一切要公諒不日即將旋署云

●各界挽留忠總辦

統稅捐局總辦忠鑾峯君開有更動消息繼其後者爲潘姓近因官斗改歸公斗斗紀與地方自治屢起風潮所有斗稅斗帖一時轇轕難清悉賴忠君之維持且對於各界極形融洽故昨由農工商兩級自治各會分電都督暨度支司懇請暫爲挽留藉將斗事辦竣准否未悉

●警長晉省

日昨警長趙君連芳因有要公乘南滿車赴奉及其事畢即旋警務公所云

▲開原▼

●稅捐委員易人

本邑統稅捐局總辦章衡卿現屆任滿之期近聞將該員撤省遺缺以義州稅捐委員劉煥書接充該局近日趕忙以備交代諒不日即見明文噫開邑官海之更動可爲除舊易新矣

▲昌圖▼

●江省防軍派員招兵

黑龍江第一路防軍袁統領日前特派委員高某持公文來昌招募馬隊一營昨已謁見府知事假南街三義棧作募兵所插旗招募想愛國志士尚武健兒應募投効者諒不乏人云

▲東平▼

●王典史將得幫審

東平縣知事崇廉以東平訟案繁多實有應接不暇之勢日昨呈請新任司法處長擬將本縣典史王煥之充當幫審所有薪金酌量核發未悉能邀准否姑誌之

▲西豐▼

●唐團長之佈告

日前唐團長出示佈告畧云本團長駐紮西豐已經年餘所有各該隊兵在市面各商號不無交際等情茲定於二月九號開往海龍已將薪餉發放一月該隊兵等如有知欠商家錢文者迅速清厘以免拖欠而恤商艱如有故意拖欠不交等情准爾商人指名控告本團長決不能爲若輩寬也

▲遼源▼

●整頓畝捐規復警餉

城鄉議事會前時議決規復警餉已誌本報茲聞州知事董允升君以規復警餉必須先行整頓畝捐故訓令警務長張芝山君迅速傳知各區巡官於文到之日務將各該區征有畝捐若干現存若干各戶有無拖欠列具一覽表速即呈復以憑查核張警長奉文後即傳知各區一體照辦云

▲安廣▼

●派弁代理步五營管帶

巡防後路步五營左哨吳廷傑前曾派作前敵與匪接仗頗有勞績早晚開應提升管帶以作士氣乃此次該營張管帶請假回籍上峰竟另派某弁代理殊令人索解無從也

▲法庫▼

●各界受害匪淺

城廂議董兩會呈控收捐董事賬目不清等情業經胡知事邀集各界清算其中錯誤寥寥查收捐董事韓錫九君自從法庫設治以來經理收捐均是純粹義務不言有功反疑有過是退志甚堅現在收捐無人警學各界需欵孔急大有無米爲炊之勢前次之攻訐韓錫九者實係廳署統計科長王得祠所皷動緣王係鐵邑人氏與我法庫毫無痛癢之相關也

●議會變爲賭場

廳屬南二鄉大孤家子董事會鄉董劉岐性情貪鄙不孚衆望日以設賭抽頭爲事昨據鄉人云該鄉會牌賓賭局不分晝夜每日除花費外抽頭漁利不下七八百吊查議場本屬言論機關該鄉董劉岐竟敢明目張胆設賭抽頭實屬有干法律有監督之責者曷不過問歟

▲康平▼

●金達權能盡職務

稅捐分局司員金君達權來茲將二年矣爲人豪俠好義各界咸歡迎焉近因過路車輛多有在五更時繞越偸捐金君深知其弊每日鷄鳴即起於冰天雪地之中親自查察不使偶有偸漏該各車戶無有得肆其伎倆者噫充稅差者皆能如金君之勤於職務則國家稅捐何患不日有起色乎

▲長春▼

●歡迎籌邊使誌盛

長春各界人士定於二十日歡迎籌邊使章太炎先生已誌前報茲於今日下午二時在城自治公所開會到會者約百餘人府議參兩會城議董兩會共和黨統一黨國民黨羣進會中學堂女學堂職員均蒞會惟商務會雖未形反對亦不列名開會時首由共和黨員畢輔廷報告歡迎宗旨其言以爲去冬先生到長各界即擬開會歡迎所以遲々未舉者因選舉未竣及甫竣又因先生因公晉京故歡迎之目的至今始得達到云云繼則章太炎先生登壇演說現今大局之情形東省之吃緊並言整頓實業之手續洋洋數千言衆皆鼓掌稱善旋由各界演說備極暢快至五鐘方搖鈴散會頗爲一時之盛云（行）

●派員清查租界地段

聞籌邊使昨參贊秘書各員會議籌邊事宜以劃清國界爲入手辦法擬將東省各租界地點派員親歷其境按圖詳細調查以憑核辦免致後來轇轕叢生云

●日校長賫送學生展覽品

吉林教育司定於民國二年二月下旬開全省學校展覽會早經分別行知中外各學校在案茲聞掌理駐長南海各學校校長村田春江氏揀選男女學生平素之國文算術手工等課於日昨携赴吉垣蒞會藉資展覽云

▲吉林▼

●會議公舉女學監督

長春女學堂監督董耕雲已當選爲衆議院議員所遺監督一席經畢薛二君呈請以前府署代書周丕謨接充詎料各界多不贊成以爲上年在自治研究所肄業時因其性情乖張經何監督斥退又與某姓婦合夥開店必不足以任女校監督之責擬即定期投票公舉云（行）

●徐鼎康升任都督之確耗

長政界消息陳督迭請辭職已邀大總統允准日昨北京來電有任命徐鼎康爲吉林都督消息所遺民政長一缺有任勸業道李長恩接署消息云

●征蒙軍事會議誌聞

昨聞都督府中人云陳督以俄庫風雲日亟將來辦法難免訴諸武力東三省適當其衝亟應請奉黑兩省合議將來征蒙軍聯絡方法以免臨時紛歧日前特電張宋兩都督請各派軍事代表一人於本月二十六日各至長春開軍事會議羣策聯絡方針以備不虞云云

●俄人築路其心叵測

日前公署接哈爾濱交涉局電謂據東清鐵路公司總辦霍爾瓦特照會欲建設小鐵路於呼蘭綏化復倫一帶以便客商之交通擬先派測繪員二十餘名從事調查路綫以爲築路預備等語本局一面阻拒電請都督核辦云

●會議移民實邊案

公署會議廳頃奉都督發交吉林墾植荒蕪移民實邊之預備一案定於本月十三號下午一時開參事科第一次通常會議現已備函通告各議員屆時與議以資討論云

●稽勳局長來吉調查

稽勳分局局長錢君業已派員來吉確查殺身成仁舍生取義爲國殉難諸烈士及起義出力人員以便記叙近聞該局長又親自來吉（寓仁太洋行）從事調查庶免冒濫之弊云

●徵求追悼熊烈士文聯

熊烈士成基當年慷慨就義其英魂烈骨雖已早歸江南而雄心鐵血尚留塞北茲以二月二十三日爲烈士就義之日吉林人士組織追悼會（事務所設墾植分會）徵求各界追悼文詞以便懸掛會場（在巴虎門外）藉昭義氣而慰英靈云

●官銀號劈分紅利

永衡官銀號每日於午前八鐘起至午後三鐘止收兌破爛官帖日前忽閉門停換人皆疑之茲悉該號因清理帳目劈分紅利所得官帖暫停兌換其紅利所有之數目雖不可知但聞陳都督暫劈分二十七萬餘兩以此推之至少當在百餘萬云

●銅圓漲價再誌

城內各商現在遇有銅圓交易每圓即按四成使用已誌本報茲聞西關外大小鋪商買賣找零已將銅圓按照五成使用又有照五成六使用者各當商抽號找零仍按三成作價云

洋行
華門三　外四
●料各種工廠用機器各匠農使傢具度量衡器保險銀
●櫃客店帳房厨房專用鐵器傢伙各色油漆顏料電燈
●電鈴等件機器材料五金雜貨一槪俱全不誤主顧

▲雙城▼

●地方團體聯合會成立

雙城府各界爲化除意見組織地方團體聯合會於二月十號假勸學所成立會當舉定正副會長二員幹事十員正會長莫德勝副會長蘇質彬幹事恩逸少舒允安烏霞軒許明軒錫祉臣趙綬臣徐之三蔚學孔王耀廷李賓卿是日與會者一百餘人洵極一時之盛云

▲哈爾濱▼

●催報決算之訓令

廳署日昨令行所屬各局所謂案奉吉林都督令開民國元年決算接奉部電嚴限編竣惟省內外機關冊報未齊無從調製彙轉其未報齊各處仰即遵照此次所訂細則統限一月內妥造民國元年末報之決算月冊又上年全年決算總冊暨[?]支對照總長表呈核以憑彙辦如稍玩延即於該廳應領欵內扣罰銀六十兩不貸切切此令等因奉此合亟抄黏令行該局立即遵照迅將各項表冊妥塡造報限於本月念五號內呈送來廳以憑彙轉云云

●五族聯合會公舉總協理

道外五族聯合會因該會總協理一年任滿照章由全體會員投票改選於本月十五號經該會前總理邀集全體會員行正式投票選舉當塲開票尹君捷卿得票最多應推爲總理次多數趙君潤田應推爲協理事畢旋即散會

●鬍匪攻擊俄兵

俄歷本月二號愛霍站有俄防營第一哨步兵一名隨同華包工人某乘滑車馳行車上有胡匪二名冒充工人將俄兵攔阻搶去步鎗一枝將俄兵用刀扎傷數處匪遂遠竄聞已派馬兵四十五名前往該站嚴緝云

●擬設繪圖局

昨傳家甸紳商各界以境內時有勘界修路等事即須倩人繪圖諸多不便日前經國界商議擬在自治公所內附設繪圖局一所延聘測繪專辦圖事云

●裕華林業公司開辦

本埠商人蕭廣林招集股本設立裕華林業公司在東山裏一帶砍伐木植已經呈請立案刻已奉准定於舊歷本月十五日在道裏十六道街開辦云

▲黑龍江▼

●俄人驅逐華僑

據海拉爾消息該處自蒙古獨立以來俄人大施威權凌虐華僑日昨又在新街圈去小本經營華商七十餘名一併拘留巴厘司並會同逆酋勝福在城內圈拿甚絕一律用瓦罐車送至長春現在商民大爲驚懼幾有鷄犬不寧之勢云

●軍政長禁止兵丁冶遊

軍政處長徐鼐霖以軍人每逢星期在永安里冶遊攪擾妓館滋生事端殊失軍人資格恐貽他人之譏除宣佈禁止外並派執法官會同憲兵軍官在該處挨戶嚴查遇有軍人冶遊者立即重責以免效尤云

●俄車站巡警被逐

都都督昨據昂々溪鐵路交涉分局委員王知事振聲呈稱謂俄國車站巡警向由中國辦理歸鐵路交涉分局兼轄日昨未悉何故照數逐回不准一人出外向其交涉再三無効據情呈請都督查核云

●嚴緝議長之通令

民政司奉都督令謂准巴彥縣議會議員呂振聲呈稱該會議長秦廣禮舞弊被選潛逃呈請嚴緝等情前來令行該司速派妥員往查云

雜報

▲來函

十八日本報雜報欄載有佐領售賣烟膏一則茲據其同院人閻瑞宸來函更正謂所載各節盡屬仔虛惟原函過冗不便揭載爰誌數語以昭核實

▲奉天▼

●巡官盡職

七區三所巡官玉君辦理地方警務有條不紊客歲冬防玉君躬自梭巡夜以達旦是以境內安甯人皆樂業若玉巡官者眞可爲警界中不可多得之人矣(義)

●金吾不禁

昨日舊歷正月十五日爲元宵燈節各商民因舊習未除均各放價在街遊玩城內四平街城外西門臉兩地方在平時本爲熱鬧之區近因燈節更覺行人擁擠矣(泉)

●姑任結婚之奇聞

小西關天德店胡同住戶趙姓之姑姪兩人因姦情熱現已自由結婚非特與倫常有乖且于婚姻自由之義亦大相剌謬也(晥)

●巡警禁止幼童鬧燈

昨日大西關平康里南胡同聚有幼童數十名各持風燈在街玩耍經該處巡警撞遇從而干涉蓋恐一有不愼釀成火災此亦杜微防漸之至意也(泉)

●仍有帶紅纓帽者

小東關小津橋七聖祠胡同門牌六百客九号住有省署前淸盛京將軍恩海嵐之後裔保靜軒者十九號爲伊子迎娶其女家中仍有戴紅纓帽穿褪請安者其人可謂不通世務矣(晥)

●警兵潛逃

五區二所之棚巡警孟某昨日夜間勾串該棚某警兵賭博不意被區官査見即擬重辦孟某見勢不佳遂卽潛逃經該區官開知派長警四名各處査找而已杳無踪跡(泉)

●小偸被獲

昨晚八鐘時四平街與順長門首經一區二所巡警拿獲小偸一人當卽帶至該所罰辦云(晥)

●火車失火

京奉火車昨晚行至馬三家子地方貨車內忽然火起一時到一熖飛騰該車掌急命人將貨物沿路拋棄該車幸得無恙聞被焚之貨係由關裡運來之安梨花生等物起火之由係遺失紙烟之餘燼云(正)

●黃鶴一去

某局會計員程某已有一妻一妾去臘又在平康永樂班納高紅仙爲妾日前因赴京運動差缺其二妾金紅乘隙將伊所有物件携帶潛匿竟如黃鶴一般矣(厂)

●寡廉鮮恥

奉省舊俗每年陰歷正月十五日四平街一帶各舖舉行燈市比較燈之如何優尙一般人民雲集於市本年四平街灯市全不舉行而人民仍羣集於市紅男綠女擁擠不開其中有一男子僑裝女人到市觀灯不料被巡士窺破以有關風化卽帶赴一區核辦云(厂)

▲遼陽▼

●賭匪拒捕

東路一區第一分駐所巡長趙恩祿二月十八日夜間帶警巡邏至東沙瑚屯聞會首家中設有賭局遂帶警前往捉捕不意該賭匪等大施野蠻手段竟將巡警鎗械軍衣奪去該長警卽時訪查明確該賭匪俱在遼陽境內于十九日在東街天和店捉獲管書呂張長祿二名在懷王寺吉祥棧捉獲張俊一劉景揚二名遂卽送交警務公所懲治矣

●妓女竟不得釋

平康里欣意班妓女金花金玉疾交身價三百元希圖脫離苦海已誌本報茲聞十九日審判官堂訊判令該妓所交身價洋三百元暫存廳中俟親人到時將洋領去汝二人速歸舊業該妓聞訊叩求救命如同原班領家李桂實豈能容忍務請送至奉天濟良所撑配該審判官應須閻別案仍着送監覊押云

▲營口▼

●拾案破獲

淸眞商業學校路東與順長木舖十七日晚八鐘時突來胡匪三人手持快鎗闖入櫃房搶去小洋一百十五元銀票三十五元銅子三百餘枚該舖執事立即在警務公所報案李警長當飭巡警追踪於今日午前二鐘時在平康里某娼窰內拿獲三人各有手鎗子彈帶局審訊已有一人供認矣

●燈火燦爛

客歲國民黨舉辦國慶紀念日除花草点綴彩棚外尙有所謂羅漢燈者是以遊人擁擠熱鬧異常昨適爲舊歷元宵佳節滿市燈棚悉以羅漢燈附綴之光燿燦爛洵稱奪目由此觀之足徵商民慶樂歲之殷般也

▲鳳凰▼

●私販烟土

本城某號商人每屆赴鎭購貨必私販烟土若干以圖漁利因此生意頗見興旺大有應接不暇之勢有地方之責者曷加意焉

●醉漢鬧街

昨晚有鄭某者因飮酒過量在街傾跌指手畫脚口中喃喃嗣經該某櫃夥三人挾扶回櫃云

●尋父不遇

日前有應永盛者由金州來尋覔其父在旅店各處盤詰數日迄未遇面茲於二月十八日乘瀛車赴安東去矣

●講衛生者亟宜注意

南鄉林家堡子林姓向赶馬車養有騾馬十五六匹昨日無故死去肥騾一頭轉賣與人食其肉者毒死一人遍身青紫可見畜肉之品吃食最宜謹愼也

▲安東▼

●祝融氏光臨飯館

興隆街同民飯館昨晚不知因何失愼燒毁房屋數間左右近鄰亦被牽連如小洋行及理髮所俱付灰燼當經中日消防隊向前力救幸夜闌風靜未致滋蔓約一鐘許卽行息滅云

●乞丐凍斃

租界附近大橋頭昨有一無名男子年約二十左右在該地倒斃當經審判廳派員檢驗實係凍斃令卽買棺掩埋云

●釋放人犯

安東審判廳向來判斷之苦工人犯一併交送習藝所以備拘留習藝所茲聞該苦工人現經期滿已有十餘人日昨卽經該廳將期滿之苦工一併提審當經開釋云

●區官發財

開埠西鄉五區區官楊某近與本鄉紳商連絡一氣每日潛赴區官內室呼么喝雉聚賭漁利頗稱小有以致該地鄉民莫不嘖有煩言嗎所聞如是姑誌以儆效尤云

▲鐵嶺▼

●整頓衛生事宜

警務公所時屆春令人民容易發生疾病對於淸潔一事異常注意擬撥公款僱大車數輛拉運穢物此外如飮食居宰等事均認眞檢査並出示引稱牛瘟云

●禁止秧歌

邑內商民仍循舊例慶賀元宵並有各種游戲警務公所禁不勝禁惟北關溝子北人民辦秧歌一夥欲出外游戲經警局査知立卽派警禁止以遵民國制度云

●嗎啡犯加重懲罰

嗎啡之害甚於鴉片而罰辦嗎啡之罪較鴉片爲輕因未見明文故耳現在禁烟新章擬將嗎啡犯照鴉片犯一例科罰以除民害云

▲郭家店▼

●堆積糧石較往歲爲多

各糧商在去歲年底堆積大豆二十餘萬石現在已有大豆三十二萬石之譜較去歲尙多四萬石商家錢根如此緊急而尙能堆積如許大豆實出望外云

●犬亦愛財

昨夕利昇恒燒房所豢養之犬由大街搖尾而來該主人見其口銜一包直入後院經庖人追下檢視包內計有銀元三圓六毛好事者以爲畜生尙知銀圓之可貴於人乎何尤

●舊習難除

今夕十五爲舊歷元宵各家燃放花炮者指不勝屈而一般頑固人士復辦龍燈會頭戴前淸翎頂前呼後擁雖係作戲然此等現象實與改革時代不容可見舊日習俗一時難以改革也

▲昌圖▼

●劇園招座人自討沒趣

同樂茶園近來營業日見蕭條因坤名角色多不齊全致一般顧曲者不甚歡迎加以招座人役每至驗票時輒與客人激起衝突昨晚有學界六七人在頭排觀劇早已起票該園賣票人復近令某起票內有某生云票已早起係經爾之手何卽忘却遂申斥其瞎眼云

●糧價又見提漲

府城邇來糧車稀少糧商於先時又存積不多以致日來人情日來恐慌糧價日益提漲卽如小米一項在價至一元七毛一斗紅粮八毛半秫米一元元豆漲至十一吊五百有奇云

▲法庫▼

●拏獲賭犯

巡警第一分駐所管界住戶任斗官家久慣賭博抽頭漁利屢經所官警往拿卒禾捕獲昨晚七鐘時被該所第七崗崗兵竊得才查覺雖卽入室見有王煥章等三名賭要骨牌當卽拿獲經該所巡官秦永泰據該犯供認不諱茲已轉送警務公所罰辦矣

▲長春▼

●文廟胡同之齷齪

設立淸道隊原爲愼重衛生起見應將大街小巷日派夫役掃除以期整潔詎意文廟胡同汚水穢物不可向邇該隊夫役豈視該胡同爲化外耶

▲吉林▼

●矢志不嫁

西關九區界王姓家稱小有母女相依度日該女現已及笄素好佛事日昨伊母議婚某姓不料該女聞知竟將左耳割去自示不嫁矢志甚堅若該女者洂雖有傷人道亦可謂各行其志矣

●搶掠行人

有藍某業小本經營携帶官帖一百八十餘吊同子進城買貨乃於本月十五日黎明之時行至城北腰通氣地方突有胡匪三人將伊父子阻住所帶官帖悉爲搜去嘑距城數十里胡匪卽如此猖獗有捕盜之責其將何以處此

▲雙城▼

●俄帖漲價之原因

雙城府近來俄帖俄張漲至八吊五百文昨聞商界人云吉林銀根日緊紙幣流行各府廳州縣銀市徒存並無實銀入市者只以空言規定銀價爲交易標准如往奉天直隸山東上海匯兌錢項而永衡官帖不能出省以致各界咸用俄帖此漲價之原因也

▲哈爾濱▼

●巡警之程度如是

桃花巷西口有土娼香鈴者月之十六日晚十鐘時與車夫楊某不知因何口角楊某竟將妓女欧扭毆打並將其屋內傢俱尽行捽毀該段値班崗兵金某因與楊某交好赶至該娼處未容分說將其夥友飽以老拳哈埠巡警之程度如是豈是保衛治安也耶

●嚴緝逃官有名無實

警衛隊官林子榮在慶豐茶園坤伶玉黛玉處詐騙俄洋三十元當被安警長偵知方欲拿捕該林某聞風潛逃已誌各報頃聞林某十五日在同樂茶園觀劇依然大作威福豈該管警局與各分區皆充耳不聞耶

▲黑龍江▼

●南城商號被搶

江省南城萬壽寺新立街双盛興商號月之十三號昨十鐘時有土匪多人越墻進院聲稱查賭闖門入屋將櫃政獲住持刀威嚇扭開箱鎖搶去江帖六百餘吊復由來處越墻潛逃時經崗警查見鳴笛拿捕該匪見勢不佳卽時串逃內有身着軍服者一人不利潛逸被獲當帶交警務公所聞昨已送交軍政處堂訊供認外來匪人勾串有軍警界五人等情不諱云

花界消息

▲春花歷乱燕鶯飛

嗟夫沾花惹草從來才子情深送舊迎新洵屬紅顏薄命無可奈何花落去似曾相識燕歸來風月塲中能有幾人能打破情字關囬者昨經劍君報告謂龍云洪月樓大寶洪秀英姊妹花也月樓則豐若有餘盈若無骨秀英則徐娘雖老豐韻尤存聞於陽歷二十號掉頭半街天順又靑雲小彩雲(卽高彩雲之養女)俟天喜開幕亦擬與菊仙移幟該班讀如何窈窕如花女也要學來鴻去雁飛之詩不禁爲之憮然

▲莫謂青樓無淑人

桑陞玉珍校書體極莊靜賦性純樸前者樹幟漢上芳名之盛傾倒一時上年出塞生意極稱優勝校書之應酬游者無分生張熟魏靡不一視同仁藹然可親從無失禮之處至其潔身自愛尤爲他人所不及秉之幼習書字暇時輒開卷吟哦我固曰求之平康絕無而僅有矣特誌之以示愛忱

▲桃之夭夭

冰天雪地旅懷無聊酒以解愁花能消恨乘東洋車巡同陞部有桃紅者籍隸蘇州年愈荳蔲衛至姿容魚旣能沈雁亦能落論其態度環回輪瘦燕尤稔肥界正端詳宜風宜雅應酬活潑不卽不離爛縵天眞和平成性端是情種的是可人艷幟高張良有以也謂予不信盍往觀之

▲不許流鶯聲乱啼

諺云烏鴉笑豬黑自已弗覺得龍宴洪月樓蜀産也五官四體備極完全而於形式稍覺缺點双眸近視雖勾游客之魂一點豔痣慣踐嫁奴之約被同院姊妹鬨見者屢矣一日與菊仙之領家陳照爲正▽行雨施之際爲小桃所鬯散月樓衍之人胄向隙照爲撒嬌撒野登報詆毁桃紅桃紅余知之最稔敢斷其必無正欲鉞箋爲之昭雪而某君楚々堪憐之報披露矣噫噫方遭魔障又逢知已桃紅々々卿果無負斯語否聞擬於陽歷二月廿一號調入半弃天順之說果爾則一般宛桶壽頭又時當極力報効也

▲且住爲佳

紫仙張○蘭年方十七烏雲護鬢新月灣眉唇比櫻紅齒如白玉体態嫵同春柳顏色艷若朝霞對客淸談不携氷桶見人巧笑早呈酒窩游遍新舊平康名花皆遜其美想是三千世界仙女忽然臨凡招澤能露我顧化莊生之蝶溫柔可老誰復招屈子之魂所惜者性情樂於放縱舉止過于輕佻歌喃黄鶯不許我郎說別情同紅拂狂追李杜同眠豈眞靜女不屬烟花佳人但知風月乎願告卿卿毋須稱爾

▲桂林一枝(長春)

桂林女史蘇産也隸二等欣玉班姿容秀美應酬週到較龍雲閣之桂香蓮聲班之桂紅四玉下處之桂令桂雲玉桂尤爲更上一層該女史以過人不淑陷入靑樓恆鬱鬱不自得惜無折桂客移植盆中貯之金屋紅顏命薄古今同慨果不謬也(虎)

▲名花來長(長春)

賈晴虔優伶而花史者也前在營口名噪一時近日來長隸桂花書寓五陵少年均以一親芳容爲快致枇杷門巷光彩頓生昨充邊務一席見其對待客人不無妍嗤之別尤具一種驕傲氣象然豐姿綽約舉止端莊是亦花叢之特色爰筆而誌之(虎)

戲界消息

▲菊部瑣屑(蘭)

津門金六來函云連日在丹桂茶園觀金氏三娥(鳳娥翠娥玉娥)萬花船玉虎墜等劇均有進境較在遼瀋鋅臺聲價尤高出一等但三娥有就京師某園之說未免紅歌去津殊爲可惜菊處滿堂亦隸該部其劇碼仍在歷座邇來所演之双鎗山翠屛山均不減于疇昔然其活潑尤有過之可見也姜桂喜亦該部之舊人才也演南門亦有獨倒處惟歌喉略差有故奚怪焉大名鼎鼎之趙藝員紫云于日來所演之摩天嶺翠屛山諸折眞是堂堂之旗正正之鼓昂然獨步其劇碼之遠近與菊處相上下小蘭英老矣然其演三娘敎子御碑亭猶不失倉老氣槪眞界該云老手膂髂腎之句聽之矣金月梅演全本法律精神及金榜樂是屢座客之觀聽尙差予矣陰如名角張志芬孫長泰驪肉紅陳鳴山潘又布小菊奎張來奎宋玉淸陳福恒小寶山小寶成小連仲郭小福李月珍張霖秋飛來鳳連桂芳劉更南馮海奎郭金奎顏玉田張大喜于駿奎錢奐榮蘇云寶邵廷奎小小朶盖春來丁鳳九于占泉十三紅王三立一陣風水仙花乘亮紅等均有佳色各臻其妙斯部藝員之多技藝之好可代表各省舞台之冠矣

樓芳萃 李桂芳 小玉卿 雙官誥 羅章跪樓 長板坡 金玉仙 花蝴蝶 劉翠芬 王洪林 月明珠 美龍鎮 脂山虎 大登殿 連環套 地方 晏雨又雲

美顏水

美貌嬌容　華粧麗水

美顏水使
紳士淑女
整齊姿容
發揮光耀

獨一無二之靈水也

美顏水効用
▲▲▲▲▲虫▲增▲生▲融粉擦
面小膚烟蚊之顏艶皮光用化頰敷
皰瘡裂氣臭時色美膚澤以白易

大日本大阪
桃谷順天館

長春交通銀行廣告

本銀行總行設在北京並於天津上海漢口營口奉天長春濟南張家口開封揚州均設立分行又於保定北通州宣化陽高（嶧縣地方棗莊）道口彰德鄭州洛陽濟甯周家口漯河信陽州吉林鐵嶺孫家台等處設立匯兌所辦理存款放款押款拆款匯兌並發行鈔票其利息及匯費無不克己從廉恐未週知特登報端如蒙賜顧請駕臨本行面議可也

長春交通銀行告白

普羅斯烟公司

電話三百九十二號

總行設立　埃及京城
分設　中國　天津英界廣隆路　英國代理處　倫敦　北京崇文門內大街同仁醫院過對　中街城內北馬路

奉天鼓樓南　普羅斯代售

啓者本公司監製　埃及紙煙　爰次細心研究蓋用歐美紙烟之與衛生大有裨益任全球咸爲頂上等美葉製成最要者注重衛生可免無中外久已馳名吸品及新到頂高品

各樣呂宋煙　魚皮煙夾　金琥珀嘴　衛生藥胰子　專能避毒多解　用以洗浴可免傳染之患等貨各目甚幸　及細菌故特通告光顧諸君請速購爲不瘋

人吸時喉內甚爽並衛生大有好處若欲有求保身康健者請快來吸這文飛利與氣夫末圖牌的紙烟此能保護爵看明票頭特此佈告　作令

敝公司代售英國紙烟最佳兩種一名文飛利黑帽子二常夫末圖馬鐙牌其紙烟非氣之美此烟在歐羅巴洲製售者及多寔用高等烟絲大

奉天老萬德堂中外馳名

本堂開設大南門裡業經醫學立案支號北京總廳醫官考方驗藥批准立案民政部註冊

▲世傳參茸百效丸　夢遺滑精陽萎不舉腰腿疼痛精冷精清不能種子等症每盒壹元貳角大盒五元　此丸能治腎水不足

▲秘製止嗽一點丹　勞傷咳嗽氣虛痰喘咳痰帶血等症每付六角每封五元　此丹能治肺經虛損

▲當門參茸虎骨酒　腰腿疼痛半身不遂口眼歪斜腹內寒積疼痛不止等症每瓶四角每大瓶二元伍角外城大瓶三元小瓶伍角　此酒能治筋骨麻木

▲神效婦科補血丹　咳嗽午後發燒兩腸膨脹赤白帶下崩漏不止等症每盒一元貳角大盒伍元　此丹能治婦女虛損

▲平胃安痛化積丸　不舒氣滯疼痛五積六聚遇寒即犯逆氣即發如服此藥立愈每付五角每封四元　此丸能治男婦胃脘

▲癬疥兩種龍金水　諸般癬症疥毒無論輕重一擦根除永不再犯每瓶五角　此水早以馳名能擦

▲頂上虎骨熊油膏　腰腿疼痛腹內寒積小腸疝氣等症每貼三角每大貼伍角　此膏能貼筋骨麻木

▲秘製五寶淨毒丹　楊梅下疳魚口便毒等症每盒六角以上諸藥言無二價　此丹能治五淋白濁

▲各省賣藥處▶

卜魁慶泰福　哈爾濱義昌信　阿什河天順和　輝南縣洪隆東　吉林福慶源　磐石縣東盛魁　朝陽鎮鴻興長　農安縣永盛源　西安縣永豐長　西豐縣三文厚　東平縣三合達　康平縣同興義　懷德縣寶春順　柳河縣六合祥　三城子義盛號　烟臺義盛源

海倫府祥發東　綏化府廣源東　海龍府雙台興　呼蘭府同昌永　洮南府福順興　通化縣德盛醬園　法庫門振興東　綏中縣永和德　錦西廳文盛長　鎮安縣世興德　廣甯世興德　牛拉門德興永　錦府景隆茂　懷仁縣興德東　長春府世昌合　劉二堡復升隆

雙城堡泰和福　昌圖府萬發合　開原中興和　奉化縣德茂齋　鐵嶺天德亨　遼陽宏慶福　海城福盛慶　牛庄大合福　蓋州謙和成　營口福記桿局　岫巖義興長　莊河德隆棧　孤山長豐德　安東縣東益增遠　鳳凰城益增源　本溪縣東盛和

南蠻欺凌北人

奉天省議會軍學自治農商工各界鈞鑒敬啓者省城警務現因改組警察廳而有科長朱元炯袁照藜科員潘方權劉文賓等邀同南省充差人等秘密組織一反對本省人之會有何饑饒均由朱元炯保荐外省人充當查各省行政官吏均本省人居多可准我奉省以仁慈待人並不唱反對外省人之說彼等竟用宣賓奪主之手段見我欺隨意殺盡絕而欺之查臨時約法國民載有充文武官吏之權力並有納稅之義務彼等欲甘背約法不與我省人以充當官吏之權我本省同胞根據約法不履納稅之義務彼老實等又奈我何現內出勤務督察長消防督察長秘書等缺我同人等應即拭目以待倘再不以差十餘年確有經驗之本省人德潔卓著之顏材□壽等提□我等定以武力對待再有反對本省人之確能擔任我同胞陳之（一）奉天高等警務畢業數百人省城一人未用此明證也（二）省城巡官長警一仟五百餘人創辦二十餘年提升區官科員者一人無此明證一仟五百餘人中無一可用之乎此明組也近年以來腐敗敷衍種種難堪之有我處其多草此數語以告同胞請即注意以爲我等後援爲感　奉天省城警界本省同人海山等啓

長春頭道溝中日俄車站

本棧　悅來興棧　興記　老櫃

本棧門面金字牌匾洋式樓房

奉天　悅來盛棧　盛記　日站

本棧開設在奉天省城西南滿鐵路日本租界新火車站洋樓票房對過東面相離五六丈遠即新市鐵路大街新建洋式樓房門面高大改良新樣與衆不同樓房數十間院內配房數十間共百餘間房屋潔淨院內寬濶另有會客官廳一座內治陳設古玩大有可觀中央另建南桱木順風大旗桿高九丈五尺旗式紅地白邊上有本棧字號爲記在中日來往火車上一見便知恐在火車上接客時假冒本棧字號冒沖夥友姓名者以致魚目混珠故特建高旗桿爲記凡來往仕宦紳商學界男女客人如蒙駕臨本棧上下中日火車者俱都方便專派妥寔夥友數十人身穿本棧號衣携執本棧商旗各夜間各執本棧號燈所有隨代衣箱行李等物千萬莫慮遺失自有本棧馬車數輛迎送各物逐一照料經理無不盡心竭力格外週道凡存宿各國仕宦商賈學界男客女眷均各有安排不致紊乱單間房屋各不相擾至於飲食不論葷素中外皆能聽客隨心所好無不專心照辦致於代客起票保送銀兩貨物等項自有專主重任之責亦不致貴客躭心所有保險到地送程定期不悞如有貴客轉運貨物川資不敷先與本棧執事人等一信無不代辦格外公道內有盛記錢莊或往各省匯兌銀兩川換銀元兌帖手票及各省鈔票均能兌換格外從廉本棧又新設中日長線電話日本長電一百三十四番中國長電話分局三十七番長春敝棧之老櫃悅來興棧長線電話二百一十一番哈爾濱新設分號悅來東棧如有仕宦客商往各城鎮打電話者無不捷便所通長線電話之處大連旅順營口大石橋海城遼陽奉天新民府鐵嶺開原四平街公主嶺長春等處均能接談箱辦事捷便極矣

本棧東外院特設衛生澡塘一所官塘盆塘池塘女塘各樣改良俱都便宜各不相擾望仕宦紳商學界男女客人欲駕臨本棧者請認高大旗順風旗杆爲記庶不致悞中國火車每日早辰准至日本站買票迎客晚時一定送客於日本票房前一處上下火車方便極矣

本棧開設在　長春悅來興棧　奉天悅來盛棧　哈濱悅來東棧　本主人直隸撫甯人祖憲庭謹白

孔雀牌腿帶子
老鷹牌腿帶子
各樣東洋雜貨

批發

奉天小西門裡　田中洋行　日電話三五四番

●此胃散專治男女老幼諸病胃症

飲食不消化　溜飲痛　癖及塞返胃　飲食過多　惡心嘔吐　氣大　開胃痛　頭痛眼　便不利　小孩兒返乳　腹硬青便　以上胃腸諸症　須此胃散　能有健脾安神利氣能除諸病根　功驗如神

本舖　藥學得業士藥劑師　猪飼史郎藥房　大阪市西區江戶堀南通二丁目

中國所設有寄到賣處　振替貯金口座大阪七七八番

永清照相館

奉天鐘樓南　電話八十番

萃華新金銀樓

本號開設奉天城內鋼行西銀行胡同坐北向南五間門面樓式門面開張有年物美價廉久蒙各界諸君惠顧今本樓特由各省聘請優等名師研究五族應用時式花卉各種首飾盃盤器皿無不精巧專造足色赤金代賓手鐲表鍊子各色手留子民國一概俱全保管實足工資格外克己舊飾回換不折不扣童叟婦女無欺諸君賜顧者請認本樓金字牌匾無悞

本樓謹啓

俄商秋林洋行

啓者本總行開設在哈爾濱分設奉天鼓樓北坐東向西門面歷有年矣所有貨物除零發外並指期定貨均可適意今由本國運來

毛氈子　大哈拉毛布扣絨
扣絨斜紋布　哈機布印花布
黑嗜子布
地毯布　及罐頭食物各色
洋酒　又有頂上香檳酒地圖牌
白蘭地　酒百美異常價值格外公道
五金鐵器　開墾之犁杖裁縫機器並
木匠應用器具　及厨房木鐵傢具俱全
鐘表　留聲機器八音琴一頂上千里眼長腰鐘
皮靴　各樣香水胰子牙粉各樣藍油磁呼白鐵等呼象皮套
煙捲
糖　外克已特此廣告

以上一概俱全不及備載如蒙賜顧請移本行面議一切價值格外克已

中國電話二百九十二號

恆泰金店廣告

本店開設大西關大什字街西路南朝北洋式門面收買荒金發賣足色金標金方頁尚做銀首飾盃盤器皿俱全無不精巧多蒙各界諸君惠顧本店

滿漢赤金紋聘請名藝研究時式花樣格外工資克已

再者諸君如欲定做何式花樣議明店圖萬無遲悞近有無恥之徒以低貨混市各界諸君認明本至期章爲據尚此奉佈

中國電話一百二十號　本店謹啓